

แผนพัฒนาท้องถิ่น (พ.ศ.2566-2570)



องค์การบริหารส่วนตำบลบึงเกลือ
อำเภอเสลภูมิ จังหวัดร้อยเอ็ด

สารบัญ

	หน้า
ส่วนที่ 1 สภาพทั่วไปและข้อมูลพื้นฐานขององค์การบริหารส่วนตำบล	1 - 7
ส่วนที่ 2 ยุทธศาสตร์องค์การปกครองส่วนท้องถิ่น	8 - 27
ส่วนที่ 3 การนำแผนพัฒนาท้องถิ่นไปสู่การปฏิบัติ	28 - 94
ส่วนที่ 4 การติดตามและประเมินผล	95 - 108

ภาคผนวก

ส่วนที่ 1

สภาพทั่วไปและข้อมูลพื้นฐานที่สำคัญขององค์การบริหารส่วนตำบล

1. ด้านกายภาพ

1.1 ที่ตั้งของหมู่บ้านหรือชุมชนหรือตำบล

องค์การบริหารส่วนตำบลบึงเกลือ ตั้งอยู่ในเขตอำเภอเสลภูมิ จังหวัดร้อยเอ็ด อยู่ทางด้านตะวันออกของอำเภอเสลภูมิ ห่างจากอำเภอเสลภูมิประมาณ 10 กิโลเมตร โดยเดินทางไปตามเส้นทางหลวงหมายเลข 23 ถนนแจ้งสนิท (เสลภูมิ - ยโสธร) จากอำเภอเสลภูมิประมาณ 2.4 กิโลเมตร เลี้ยวซ้ายไปประมาณ 8 กิโลเมตร

องค์การบริหารส่วนตำบลบึงเกลือ มีเขตติดต่อกับตำบลอื่น ๆ ดังนี้

ทิศเหนือ ติดกับ เทศบาลตำบลนาเมือง, วังหลวง

ทิศตะวันออก ติดกับ องค์การบริหารส่วนตำบลภูเงิน อ.เสลภูมิ จังหวัดร้อยเอ็ด และ เทศบาลตำบลเดิด อ.เมืองยโสธร โดยมีลำน้ำยังเป็นแนวกัน

ทิศใต้ ติดกับ เทศบาลตำบลเมืองไพร

ทิศตะวันตก ติดกับ เทศบาลตำบลเมืองไพร

องค์การบริหารส่วนตำบลบึงเกลือ มีพื้นที่โดยประมาณ 37.89 ตารางกิโลเมตร หรือ ประมาณ 23,681 ไร่

1.2 ลักษณะภูมิประเทศ

มีลักษณะเป็นที่ราบลุ่มน้ำท่วมถึงสลับกับที่ดอน ดินเป็นดินร่วนปนทรายส่วนใหญ่ โดยมีอาณาเขตทิศเหนือติดกับตำบลนาเมือง, ตำบลวังหลวง, และเหล่าน้อย ทิศใต้ติดกับตำบลขาวและเมืองไพร ทิศตะวันออก ติดกับตำบล ภูเงิน และตำบลเดิด อำเภอเมือง จังหวัดยโสธร ทิศตะวันตก ติดกับตำบลเมืองไพร

1.3 ลักษณะภูมิอากาศ

ลักษณะภูมิอากาศ มี 3 ฤดู

ฤดูฝน จากเดือน พฤษภาคม ถึงเดือนตุลาคม

ฤดูหนาว จากเดือน พฤศจิกายน ถึงเดือนมกราคม

ฤดูร้อน จากเดือน กุมภาพันธ์ ถึงเดือนเมษายน

1.4 ลักษณะของดิน

มีลักษณะเป็นที่ราบลุ่มน้ำท่วมถึงสลับกับที่ดอน ดินเป็นดินร่วนปนทรายส่วนใหญ่

1.5 ลักษณะของแหล่งน้ำ

ภายในเขตองค์การบริหารส่วนตำบลบึงเกลือ มีแหล่งน้ำหลักที่ใช้ในการเกษตร ได้แก่ อ่างเก็บน้ำบึงเกลือ และยังเป็นแหล่งท่องเที่ยวทางธรรมชาติประจำตำบลบึงเกลือและอำเภอเสลภูมิ นอกจากนี้ยังมีหนองน้ำสาธารณะประโยชน์อีกหลายแห่ง เช่น หนองสิม หนองฮาง หนองบัว หนองไข่นุ่น หนองไผ่ หนองท่าช้าง หนองดอนปู่ตา กุดมดแดงใหญ่ กุดมด

แตงน้อย หนองหวาย หนองตาแป หนองแคน หนองตอกแป้น กุดน้ำใส หนองสามแยก
ห้วยบ่อแก หนองคัตเค้า หนองหวายนางบอน หนองจอกเหนือ/ใต้ เป็นต้น

1.6 ลักษณะของไม้และป่าไม้

ลักษณะของป่าไม้ส่วนใหญ่เป็นพืชสวน

2. ด้านการเมือง/การปกครอง

2.1 เขตการปกครอง

จำนวนหมู่บ้านในเขตองค์การบริหารส่วนตำบลบึงเกลือ มีจำนวนทั้งสิ้น 9 หมู่บ้าน ได้แก่ หมู่
ที่ 1 – 9 อยู่ในความรับผิดชอบขององค์การบริหารส่วนตำบลบึงเกลือทั้ง 9 หมู่บ้าน

2.2 การเลือกตั้ง

องค์การบริหารส่วนตำบลบึงเกลือ ประกอบด้วยการปกครองท้องที่ 9 หมู่บ้าน มีสมาชิกสภา
องค์การบริหารส่วนตำบล 17 คน นายกองคํการบริหารส่วนตำบล 1 คน และรองนายกองคํการ
บริหารส่วนตำบล 2 คน และเลขานุการนายกองคํการบริหารส่วนตำบล 1 คน ไม่มีความขัดแย้งในการ
ติดต่อประสานงานระหว่างท้องถื่นกับท้องที่ ซึ่งประชาชนตำบลบึงเกลือให้ความร่วมมือเป็นอย่างดี
และให้ความสำคัญกับประชาชนหมู่บ้าน ประชาคมตำบลและการมีส่วนร่วมของประชาชน

3. ประชากร

3.1 ข้อมูลเกี่ยวกับจำนวนประชากร

จำนวนครัวเรือน ทั้งสิ้น 1,339 ครัวเรือน และจำนวนประชากรทั้งสิ้น 6,034 คน (ข้อมูล
ทะเบียนราษฎร์)จำนวนประชากรแยกเป็นชาย 3,022 คน, หญิง 3,013 คน มีความหนาแน่นเฉลี่ย
160 คน ต่อ ตารางกิโลเมตร (ข้อมูล ณ พฤษภาคม 2564)

ข้อมูลประชากรในเขตองค์การบริหารส่วนตำบลบึงเกลือ

หมู่ที่	ชื่อหมู่บ้าน	จำนวนครัวเรือน	จำนวนประชากร	
			ชาย	หญิง
1	น้ำจั้นใหญ่	118	262	256
2	โนนสว่าง	191	400	403
3	โนนสวรรค์	135	287	273
4	หัวคู	177	433	432
5	บ่อแก	77	160	155
6	นางเลา	62	137	144
7	บ่อแก	246	500	535
8	น้ำจั้นน้อย	154	334	308
9	หัวคู	227	509	507
รวม		1,387	3,022	3,013

หมายเหตุ : ข้อมูล ณ เดือน พฤษภาคม พ.ศ. 2564 ที่มา : สำนักงานทะเบียนอำเภอเสลภูมิ

4. สภาพทางสังคม

4.1 การศึกษา

ศูนย์การเรียนรู้ชุมชน	จำนวน	1	แห่ง
ที่อ่านหนังสือพิมพ์ประจำหมู่บ้าน		9	แห่ง
หอกระจายข่าว (หมู่บ้านบริหารจัดการเอง)		9	แห่ง

4.2 สาธารณสุข

- ลดปัญหาเกี่ยวกับสุขภาพอนามัยของประชาชน
- ควบคุมการแพร่ระบาดของโรคติดต่อ
- ประชาชนใส่ใจในคุณภาพและสิ่งแวดล้อมรอบตัว

สถานีอนามัยประจำตำบล		2	แห่ง
สถานพยาบาลเอกชน		2	แห่ง (คลินิกทั่วไป)
อัตราการมีและใช้ส้วมราดน้ำร้อยละ		100	

4.3 อาชญากรรม

สายตรวจตำบลบึงเกลือ จำนวน 1 แห่ง เจ้าหน้าที่ประจำ 2 นาย
อปพร. ให้การบริการทุกเรื่องในเดือนร้อน อีก 103 นาย

4.4 ยาเสพติด

- ชุมชนเข้มแข็งมีคุณภาพ ลดปัญหายาเสพติด
- ประชาชนใช้เวลาว่างให้เกิดประโยชน์
- การสวัสดิการและนันทนาการในชุมชนมีคุณภาพชีวิตที่ดีขึ้น

4.5 การสังคมสงเคราะห์

- ผู้สูงอายุที่ได้รับเบี้ยยังชีพ จำนวน 1,040 คน (งบอุดหนุนทั่วไปกำหนดวัตถุประสงค์)
- ผู้พิการที่ได้รับเบี้ยยังชีพ จำนวน 230 คน (งบอุดหนุนทั่วไปกำหนดวัตถุประสงค์)
- ผู้ป่วยเอดส์ที่ได้รับเบี้ยยังชีพ จำนวน 13 คน (งบอุดหนุนทั่วไปกำหนดวัตถุประสงค์)

(ข้อมูล ณ เมษายน 2564)

5. ระบบบริการพื้นฐาน

5.1 การคมนาคม

เส้นทางคมนาคมภายในเขตองค์การบริหารส่วนตำบลบึงเกลือส่วนใหญ่เป็นถนนลูกรัง ในฤดูฝนจะเป็นหลุมเป็นบ่อ มีถนนลาดยาง 4 สาย คือ ระหว่างหมู่ที่ 1 บ้านน้ำจั้นใหญ่ หมู่ที่ 2 บ้านโนนสว่าง , เส้นทางบ้านตาลม (ตำบลเมืองไพร) ถึงหมู่ที่ 4 บ้านหัวคู ก่อสร้างโดยองค์การบริหารส่วนจังหวัดร้อยเอ็ด และองค์การบริหารส่วนตำบลบึงเกลือ, เส้นทางระหว่างบ้านหนองฮาง (ตำบลขวัญเมือง) ถึงหมู่ที่ 8 บ้านน้ำจั้นน้อย (ตำบลบึงเกลือ) และเส้นทางระหว่างหมู่ที่ 9 บ้านหัวคู – บ้านหนองเทา (ตำบลวังหลวง)

ปัจจุบันตำบลบึงเกลือ มีถนนเชื่อมคมนาคมในหมู่บ้านต่างๆเข้าด้วยกันอย่างทั่วถึง ตลอดจนถนนสายต่างภายในหมู่บ้าน ก็มีการพัฒนาทำให้การคมนาคมสะดวก รวดเร็ว ยิ่งขึ้น และสภาพถนนปัจจุบันในตำบลบึงเกลือ

เป็นดังนี้ **

1. ถนนลาดยาง	จำนวน	3 สาย	ระยะทาง 8 กิโลเมตร
2. ถนนคอนกรีต	จำนวน	34 สาย	ระยะทาง 32 กิโลเมตร
3. ถนนลูกรัง	จำนวน	18 สาย	ระยะทาง 3.5 กิโลเมตร

5.2 การไฟฟ้า

หมู่บ้านที่มีไฟฟ้าใช้	9	หมู่บ้าน
มีไฟฟ้าใช้	1,306	ครัวเรือน
ไฟฟ้าสาธารณะ	332	จุด

5.3 การประปา

ประปา (ใช้งานได้) 8 แห่ง (หมู่บ้านบริหารจัดการเอง 6 แห่ง)

5.4 โทรศัพท์

สถานีโทรคมนาคมอื่นๆ	3	แห่ง (ศูนย์โทรศัพท์ประจำหมู่บ้าน)
- ตู้โทรศัพท์สาธารณะ	1	ตู้

5.5 ไปรษณีย์หรือการสื่อสารหรือการขนส่ง และวัสดุ ครุภัณฑ์

ที่ทำการไปรษณีย์โทรเลข 1 แห่ง

6. ระบบเศรษฐกิจ

6.1 การเกษตร

องค์การบริหารส่วนตำบลบึงเกลือส่วนใหญ่ประกอบอาชีพทำนาเป็นอาชีพหลัก

6.2 การประมง

องค์การบริหารส่วนตำบลบึงเกลือมีแหล่งน้ำธรรมชาติ คือ บึงเกลือ ประชาชนส่วนใหญ่จึงทำอาชีพรองคือทำการประมง

6.3 การปศุสัตว์

เป็นการประกอบการในลักษณะเลี้ยงในครัวเรือนเป็นอาชีพหลักและอาชีพเสริม เช่น การเลี้ยงไก่ เป็ด โค สุกร กระบือ

6.4 การบริการ

สถานีบริการน้ำมัน แห่ง / อุเคาะพนัส แห่ง / ร้านค้า แห่ง

6.5 การท่องเที่ยว

ในด้านแหล่งท่องเที่ยวก็ได้จัดให้มีการประชาสัมพันธ์ โดยการจัดทำป้ายประชาสัมพันธ์แหล่งท่องเที่ยวการนำผู้ประกอบการแพอาหาร อบรม ศึกษาดูงาน สามารถพัฒนาความเป็นอยู่ของประชาชนในระดับค่อนข้างดี

6.6 อุตสาหกรรม

- ปืมน้ำมันและก๊าซ (รวมปืมหลด)	2	แห่ง
1. โรงสีข้าว	10	แห่ง
2. ร้านค้าขายเบ็ดเตล็ด	35	ร้าน
3. ร้านซ่อมจักรยานยนต์	4	ร้าน
4. ร้านเสริมสวย / ตัดผม	4	ร้าน (ชั่วคราว)
5. ร้านค้าวัสดุก่อสร้าง / ไฟฟ้า	1	ร้าน
6. อุ้ซ่อมรถยนต์ / เครื่องจักรการเกษตร	2	แห่ง
7. ร้านขายอาหารริมฝั่งหาดบึงเกลือ	25	ร้าน (แพ)

6.7 การพาณิชย์และกลุ่มอาชีพ

ประชากรส่วนใหญ่ประกอบอาชีพเกษตรกรรม เช่น การทำนา ทำสวน และถุดแล้งก็ทำนาปรังและทำสวนพริก สวนแตง พื้นที่ทำนาปรัง ประมาณ 3,00 ไร่ บางส่วนจะอพยพไปใช้แรงงานในเมืองใหญ่

6.8 แรงงาน

จากการสำรวจข้อมูลพื้นฐานพบว่า ประชากรที่มีอายุ 15 – 60 ปี อยู่ในกำลังแรงงาน ร้อยละ 95 เมื่อเทียบกับอัตราส่วนกับจังหวัด ร้อยละ 73.99 ซึ่งสูงกว่ามาก แต่ค่าแรงในพื้นที่ต่ำกว่าระดับจังหวัด โดยเฉพาะแรงงานด้านการเกษตร ประชากรอายุระหว่าง 25-50 ปี บางส่วน ไปรับจ้างทำงานนอกพื้นที่ รวมทั้งแรงงานที่ไปทำงานต่างประเทศ ปัญหาที่พบคือ ประชากรต้องไปทำงานนอกพื้นที่ เพราะในพื้นที่ไม่มีโรงงานอุตสาหกรรมที่มีการจ้างแรงงานจำนวนมาก ปัญหานี้ยังไม่สามารถแก้ไขได้

7. ศาสนา ประเพณี วัฒนธรรม

7.1 การนับถือศาสนา

ประชาชนทั้งหมดของตำบลบึงเกลือ้นับถือศาสนาพุทธ โดยมีสถาบันและองค์กรทางศาสนา วัดในพื้นที่มีจำนวน 8 แห่ง

7.2 ประเพณีและงานประจำปี

7.3 ภูมิปัญญาท้องถิ่น ภาษาท้องถิ่น

ภูมิปัญญาท้องถิ่น ประชาชนในเขตองค์การบริหารส่วนตำบลบึงเกลือ้นได้อนุรักษ์ภูมิปัญญาท้องถิ่น ได้แก่ วิธีการทำเครื่องจักสารใช้สำหรับในครัวเรือน วิธีการเลี้ยงไหมและการทอผ้าไหม วิธีการทอเสื่อจากต้นกก และวิธีการจับปลาธรรมชาติ

ภาษาถิ่น ส่วนมากร้อยละ ๘๐ % พูดภาษาอีสาน

7.4 สินค้าพื้นบ้านและของที่ระลึก

ประชาชนในเขตเทศบาลได้ผลิตของใช้พื้นเมืองขึ้นใช้ในครัวเรือนและเหลือเอาไว้จำหน่ายบ้าง ได้แก่ เสื้อที่ทอจากต้นกก ผ้าที่ทอจากผ้าฝ้ายและผ้าไหม เครื่องจักรสานที่ทำจากไม้ไผ่

8. ทรัพยากรธรรมชาติ

8.1 น้ำ

- แหล่งน้ำเพื่อการเกษตรเพียงพอกับความต้องการ
- มีน้ำเพื่ออุปโภคบริโภค เพียงพอกับความต้องการ

8.2 ป่าไม้ในเขตองค์การบริหารส่วนตำบลบึงเกลือไม่มีป่าไม้

8.3 ภูเขาในเขตองค์การบริหารส่วนตำบลบึงเกลือไม่มีภูเขา

8.4 คุณภาพของทรัพยากรธรรมชาติ

9. อื่นๆ

สภาพทางเศรษฐกิจ

2.1 อาชีพ

- | | | |
|--------------------------------------|-------|-----------|
| - ประกอบอาชีพทำนาอย่างเดียว | 1,028 | ครัวเรือน |
| - ประกอบอาชีพเย็บเสื้อผ้า (เสริม) | 33 | ครัวเรือน |
| - ประกอบอาชีพทำสวนพริก แต่ง | 84 | ครัวเรือน |
| - ประกอบอาชีพเสริม (ทอเสื้อ เสริม) | 186 | ครัวเรือน |

ส่วนใหญ่ประชากรมีอาชีพทางการเกษตร เช่น ทำนา ทำสวนพริก ทำสวนแต่ง ประกอบอาชีพเสริมทอเสื้อ (กก) ทำให้มีรายได้เฉลี่ยในระดับตำบล 53,501 บาทต่อคนต่อปี (จปฐ.2563)

2.2 หน่วยธุรกิจในเขต อบต.

- บิมน้ำมันและก๊าซ (รวมบิมน้ำมัน)	2	แห่ง
- โรงสีข้าว	10	แห่ง
- ร้านค้าขายเบ็ดเตล็ด	35	ร้าน
- ร้านซ่อมจักรยานยนต์	4	ร้าน
- ร้านเสริมสวย / ตัดผม	4	ร้าน (ชั่วคราว)
- ร้านค้าวัสดุก่อสร้าง / ไฟฟ้า	1	ร้าน
- อุโมงค์รถยนต์ / เครื่องจักรการเกษตร	2	แห่ง
- ร้านขายอาหารริมฝั่งหาดบึงเกลือ	25	ร้าน (แพ)

3. สภาพทางสังคม

3.1 การศึกษา

ศูนย์พัฒนาเด็กเล็กของ อบต.	จำนวน	1	แห่ง
ศูนย์การเรียนรู้ชุมชน	จำนวน	1	แห่ง
ที่อ่านหนังสือพิมพ์ประจำหมู่บ้าน	จำนวน	9	แห่ง
หอกระจายข่าว (หมู่บ้านบริหารจัดการเอง)	จำนวน	9	แห่ง

6. ศักยภาพในตำบล

ก. ศักยภาพขององค์การบริหารส่วนตำบลบึงเกลือ

(1) จำนวนบุคลากร จำนวน 37 คน (ข้อมูล ณ มีนาคม 2564)

- สังกัดองค์การบริหารส่วนตำบล จำนวน 2 คน
- สำนักปลัดองค์การบริหารส่วนตำบล จำนวน 17 คน (พนักงานส่วนตำบล 7 คน , ลูกจ้างประจำ 1 คน พนักงานจ้าง 9 คน)
- กองคลัง จำนวน 5 คน (พนักงานส่วนตำบล 5 คน , พนักงานจ้าง - คน)
- กองช่าง จำนวน 4 คน (พนักงานส่วนตำบล 1 คน ,พนักงานจ้าง 3 คน)
- กองการศึกษา ฯ จำนวน 7 คน (พนักงานส่วนตำบล 2 คน ,พนักงานครู 3 คน)
- กองสวัสดิการสังคม จำนวน 2 คน (พนักงานส่วนตำบล 2 คน)

(2) ระดับการศึกษาของบุคลากร

ประถมศึกษา	1 คน
มัธยมศึกษา / อาชีวศึกษา	13 คน
ปริญญาตรี	15 คน
ปริญญาโท	8 คน

ข. ศักยภาพของชุมชนและพื้นที่

1) การรวมกลุ่มของประชาชน

จำนวนกลุ่มทุกประเภท	17	กลุ่ม	แยกประเภทกลุ่ม
- กลุ่มอาชีพ	9	กลุ่ม	
- กลุ่มออมทรัพย์	2	กลุ่ม	
- กลุ่มอื่นๆ	6	กลุ่ม	

ส่วนที่ ๒

ยุทธศาสตร์องค์กรปกครองส่วนท้องถิ่น

1. ความสัมพันธ์ระหว่างแผนพัฒนาระดับมหภาค

ในการกระจายอำนาจการบริหารของรัฐไปสู่องค์กรปกครองส่วนท้องถิ่นดังกล่าว ตามพระราชบัญญัติกำหนดแผนและขั้นตอนการกระจายอำนาจ พ.ศ. 2542 ได้กำหนดรายละเอียดเกี่ยวกับขั้นตอนและกระบวนการในการถ่ายโอนภารกิจ งบประมาณ และอัตรากำลังของราชการส่วนกลางและราชการส่วนภูมิภาคไปให้แก่องค์กรปกครองส่วนท้องถิ่น โดยมีกำหนดระยะเวลาและเงื่อนไขที่ระบุไว้อย่างชัดเจนว่า ในอนาคตอันใกล้นี้้องค์กรปกครองส่วนท้องถิ่นจะได้รับการจัดสรรงบประมาณในสัดส่วนที่สูงขึ้น มีอัตรากำลังมากขึ้น รวมทั้งมีภารกิจและหน้าที่ความรับผิดชอบที่เพิ่มขึ้นตามกันไปด้วย

จากผลการเปลี่ยนแปลงดังกล่าว จึงมีความจำเป็นอย่างยิ่งที่องค์กรปกครองส่วนท้องถิ่นทุกแห่งจะต้องมีการเตรียมการเพื่อรองรับมาตรการในการถ่ายโอนภารกิจ งบประมาณและอัตรากำลังจากหน่วยงานส่วนกลางและส่วนภูมิภาคตามที่กฎหมายกำหนด เพื่อที่จะสามารถปฏิบัติการกิจตามที่ได้รับมอบหมายได้อย่างมีประสิทธิภาพ ซึ่งหมายความว่า องค์กรปกครองส่วนท้องถิ่นจะต้องเร่งกำหนดจุดหมายหรือทิศทางในการพัฒนาของตนให้ชัดเจน มีการกำหนดยุทธศาสตร์และแนวทางการพัฒนาที่สอดคล้องกับจุดมุ่งหมายในการพัฒนาอย่างเป็นระบบ โดยมีความครอบคลุมภารกิจการพัฒนาในทุกๆ ด้าน อันเป็นการแสดงให้เห็นถึงความพร้อมและศักยภาพขององค์กรปกครองส่วนท้องถิ่นที่จะสามารถบริหารงานในความรับผิดชอบตามที่ราชการส่วนกลางและราชการส่วนภูมิภาคจะถ่ายโอนมาให้ได้อย่างมีประสิทธิภาพ

แผนยุทธศาสตร์การพัฒนาจึงถือเป็นเครื่องมือสำคัญอย่างยิ่งที่จะช่วยสนับสนุนในการวิเคราะห์สภาพปัญหา/ความต้องการขององค์การบริหารส่วนตำบล เพื่อนำไปสู่การกำหนดจุดมุ่งหมายในการพัฒนา การกำหนดภารกิจ และแนวทางการดำเนินงานเพื่อนำไปสู่จุดมุ่งหมายดังกล่าวอย่างเป็นระบบ ซึ่งจะช่วยให้การกำหนดแผนงาน/โครงการ มีทิศทางที่สอดคล้องและประสาน สนับสนุนในจุดมุ่งหมายร่วมกัน ซึ่งนอกจากจะทำให้ปัญหา/ความต้องการได้รับการตอบสนองอย่างเหมาะสมแล้ว ยังเป็นการบริหารทรัพยากรที่มีอยู่อย่างจำกัดให้เกิดประโยชน์สูงสุดในขณะเดียวกันด้วย

หลักการสำคัญที่ถือเป็นหัวใจของการจัดทำแผนยุทธศาสตร์การพัฒนาก็คือ การกำหนดจุดมุ่งหมายการพัฒนาและการกำหนดแนวทางการพัฒนาที่จะนำไปสู่การบรรลุผลตามจุดมุ่งหมายที่กำหนดไว้ ทั้งนี้เพราะหากไม่มีจุดมุ่งหมายในการพัฒนาที่ชัดเจนแล้ว การบริหารงานก็จะเป็นการแก้ไขปัญหาเฉพาะหน้าไปเรื่อยๆ เมื่อมีปัญหาอย่างซ้ำซ้อนและไม่มีที่สิ้นสุดแล้ว ยังอาจทำให้ปัญหามีความรุนแรงมากขึ้นจนเกินศักยภาพและแก้ไขได้ ดังนั้น การจัดทำแผนยุทธศาสตร์การพัฒนาในครั้งนี้ จึงเป็นโอกาสอันดีที่จะได้กำหนดจุดมุ่งหมายและแนวทางการพัฒนาที่สอดคล้องกับสภาพปัญหา ความต้องการ และศักยภาพอย่างเป็นระบบ ซึ่งนอกจากจะเป็นการพัฒนาประสิทธิภาพในการบริหารจัดการภายใต้ทรัพยากรที่มีอยู่อย่างจำกัดแล้ว ยังเป็นการเตรียมความพร้อมเพื่อรองรับการถ่ายโอนภารกิจจากหน่วยงานส่วนกลางและส่วนภูมิภาคอีกทางหนึ่งด้วย

1.1 แผนยุทธศาสตร์ชาติ 20 ปี (พ.ศ. 2561-2580)

วิสัยทัศน์ประเทศไทย

“ประเทศไทยมีความมั่นคง มั่งคั่ง ยั่งยืน เป็นประเทศพัฒนาแล้ว ด้วยการพัฒนาตามหลักปรัชญาของเศรษฐกิจพอเพียง”

1. ยุทธศาสตร์ด้านความมั่นคง

- 1.1 ประชาชนอยู่ดีกินดีและมีความสุข
- 1.2 บ้านเมืองมีความมั่นคงในทุกมิติและทุกระดับ
- 1.3 กองทัพ หน่วยงานด้านความมั่นคง ภาครัฐ ภาคเอกชน และภาคประชาชน มีความพร้อมในการป้องกันและแก้ไขปัญหาความมั่นคง
- 1.4 ประเทศไทยมีบทบาทด้านความมั่นคงเป็นที่ชื่นชมและได้รับการยอมรับโดยประชาคม ระหว่างประเทศ
- 1.5 การบริหารจัดการความมั่นคงมีผลสำเร็จที่เป็นรูปธรรมอย่างมีประสิทธิภาพ

2. ยุทธศาสตร์ด้านการสร้างความสามารถในการแข่งขัน

- 2.1 ประเทศไทยเป็นประเทศที่พัฒนาแล้วเศรษฐกิจเติบโตอย่างมีเสถียรภาพและยั่งยืน
- 2.2 ประเทศไทยมีขีดความสามารถในการแข่งขันสูงขึ้น

3. ยุทธศาสตร์การพัฒนาและเสริมสร้างศักยภาพคน

- 3.1 คนไทยเป็นคนดีคนเก่ง มีคุณภาพ พร้อมสำหรับวิถีชีวิตในศตวรรษที่ 21
- 3.2 สังคมไทยมีสภาพแวดล้อมที่เอื้อและสนับสนุนต่อการพัฒนาคนตลอดช่วงชีวิต

4. ยุทธศาสตร์ด้านการสร้างโอกาสความเสมอภาคและเท่าเทียมกันทางสังคม

- 4.1 สร้างความเป็นธรรม และลดความเหลื่อมล้ำในทุกมิติ
- 4.2 กระจายศูนย์กลางความเจริญทางเศรษฐกิจและสังคม เพิ่มโอกาสให้ทุกภาคส่วนเข้ามาเป็นกำลังของการพัฒนาประเทศในทุกระดับ
- 4.3 เพิ่มขีดความสามารถของชุมชนท้องถิ่นในการพัฒนา การพึ่งตนเองและการจัดการตนเอง เพื่อสร้างสังคมคุณภาพ

5. ยุทธศาสตร์ด้านการสร้างการเติบโตบนคุณภาพชีวิตที่เป็นมิตรกับสิ่งแวดล้อม

- 5.1 อนุรักษ์และรักษาทรัพยากรธรรมชาติสิ่งแวดล้อม และวัฒนธรรม ให้คนรุ่นต่อไปได้ใช้อย่างยั่งยืน มีสมดุล
- 5.2 ฟื้นฟูและสร้างใหม่ฐานทรัพยากรธรรมชาติและสิ่งแวดล้อม เพื่อลดผลกระทบทางลบจากการพัฒนาสังคมเศรษฐกิจของประเทศ
- 5.3 ใช้ประโยชน์และสร้างการเติบโต บนฐานทรัพยากรธรรมชาติและสิ่งแวดล้อมให้สมดุล ภายในขีดความสามารถของระบบนิเวศ
- 5.4 ยกกระตือรือร้นเพื่อกำหนดอนาคตประเทศด้านทรัพยากรธรรมชาติ สิ่งแวดล้อม และวัฒนธรรม บนหลักของการมีส่วนร่วม และธรรมาภิบาล

6. ยุทธศาสตร์ด้านการปรับสมดุลและพัฒนาระบบการบริหารจัดการภาครัฐ

- 6.1 ภาครัฐมีวัฒนธรรมการทำงานที่มุ่งผลสัมฤทธิ์และผลประโยชน์ส่วนรวม ตอบสนองความต้องการของประชาชนได้อย่างสะดวก รวดเร็ว โปร่งใส
- 6.2 ภาครัฐมีขนาดที่เล็กกลง พร้อมปรับตัวให้ทันต่อการเปลี่ยนแปลง
- 6.3 ภาครัฐมีความโปร่งใส ปลดการทุจริตและประพฤติมิชอบ
- 6.4 กระบวนการยุติธรรม เป็นไปเพื่อประโยชน์ต่อส่วนรวมของประเทศ

1.2 แผนพัฒนาเศรษฐกิจและสังคมแห่งชาติ ฉบับที่ 12 (พ.ศ. 2561-2564)

1. การเสริมสร้างและพัฒนาศักยภาพทุนมนุษย์

- 1.1 เพื่อปรับเปลี่ยนให้คนไทยในสังคมไทยมีค่านิยมตามบรรทัดฐานที่ดีทางสังคม
- 1.2 เพื่อเตรียมคนไทยให้มีความทักษะในการดำรงชีวิตสำหรับโลกศตวรรษที่ 21
- 1.3 เพื่อส่งเสริมให้คนไทยมีสุขภาวะที่ดีตลอดช่วงชีวิต
- 1.4 เพื่อเสริมสร้างสถาบันทางสังคมให้มีความเข้มแข็งเอื้อต่อการพัฒนาคนและประเทศ

2. การสร้างความเป็นธรรมลดความเหลื่อมล้ำในสังคม

- 2.1 เพื่อขยายโอกาสทางเศรษฐกิจและสังคมให้แก่กลุ่มประชากรร้อยละ 40 ที่มีรายได้ต่ำสุด
- 2.2 เพื่อให้คนไทยทุกคนเข้าถึงบริการทางสังคมที่มีคุณภาพได้อย่างทั่วถึง
- 2.3 เพื่อสร้างความเข้มแข็งให้ชุมชน

3. สร้างความเข้มแข็งทางเศรษฐกิจและแข่งขันได้อย่างยั่งยืน

- 3.1 เพื่อสร้างความเข้มแข็งของแรงขับเคลื่อนทางเศรษฐกิจให้สนับสนุนเป้าหมายการเพิ่มรายได้ต่อหัว

3.1 เพื่อเพิ่มศักยภาพของฐานการผลิตและฐานรายได้เดิมและสร้างฐานการผลิตและรายได้ใหม่

3.1 เพื่อสนับสนุนการกระจายการขยายตัวของกิจกรรมทางเศรษฐกิจและการแบ่งปันผลประโยชน์อย่างเป็นธรรม และสนับสนุนเศรษฐกิจที่เป็นมิตรกับสิ่งแวดล้อม

3.1. เพื่อรักษาเสถียรภาพทางเศรษฐกิจสร้างความเข้มแข็งและรักษาวินัยทางการเงิน การคลัง และพัฒนาเครื่องมือทางการเงินที่สนับสนุนการระดมทุนที่มีประสิทธิภาพ

3.2 สร้างความเข้มแข็งให้กับเศรษฐกิจรายสาขาเพื่อยกระดับขีดความสามารถในการแข่งขัน ของภาคเกษตร อุตสาหกรรม บริการ และการค้าการลงทุน ดังนี้

3.2.1 เพื่อส่งเสริมการพัฒนานวัตกรรมในการสร้างมูลค่าและเพิ่มประสิทธิภาพการผลิตของ สินค้าและบริการ

3.2.2 เพื่อส่งเสริมและพัฒนาเศรษฐกิจชีวภาพให้เป็นฐานรายได้ใหม่ที่สำคัญ พัฒนาระบบ การบริหารจัดการความเสี่ยงและมีการปรับตัวให้พร้อมรับการเปลี่ยนแปลงของสภาพภูมิอากาศ

เพื่อให้ฐาน การผลิตภาคเกษตรและรายได้เกษตรกรมีความมั่นคง

3.2.3 เพื่อเร่งผลักดันให้สินค้าเกษตรและอาหารของไทยมีความโดดเด่นในด้านคุณภาพมาตรฐานและความปลอดภัยในตลาดโลก

3.2.4 เพื่อเพิ่มศักยภาพของอุตสาหกรรมสำคัญเดิมให้สามารถต่อยอดสู่อุตสาหกรรมแห่งอนาคตที่ใช้เทคโนโลยีสมัยใหม่อย่างเข้มข้น และสร้างรากฐานการพัฒนาอุตสาหกรรมใหม่ บนฐานของความเป็นมิตรต่อสิ่งแวดล้อม

3.2.5 เพื่อเพิ่มศักยภาพของฐานบริการเดิมและขยายฐานบริการใหม่ในการปรับตัวสู่เศรษฐกิจฐานบริการที่เข้มแข็งขึ้น รวมทั้งพัฒนาอุตสาหกรรมท่องเที่ยวให้เติบโตอย่างสมดุล และยั่งยืน

3.2.6 เพื่อพัฒนาปัจจัยสนับสนุนและอำนวยความสะดวกทางการค้าและการลงทุนให้สนับสนุนการเพิ่มขีดความสามารถในการแข่งขันของผู้ประกอบการไทย รวมทั้งพัฒนาสังคมผู้ประกอบการ

3.2.7 เพื่อพัฒนาระบบการเงินของประเทศให้สนับสนุนการเพิ่มขีดความสามารถในการแข่งขันของภาคการผลิตและบริการ การค้า และการลงทุน

3.2.8 เพื่อสร้างความเข้มแข็งขององค์กรการเงินฐานรากและระบบสหกรณ์ให้สนับสนุนบริการทางการเงินในระดับฐานรากและเกษตรกรรายย่อย

4. การเติบโตที่เป็นมิตรกับสิ่งแวดล้อมเพื่อการพัฒนาอย่างยั่งยืน

4.1 รักษา ฟื้นฟูทรัพยากรธรรมชาติและมีการใช้ประโยชน์อย่างยั่งยืนและเป็นธรรม

4.2 สร้างความมั่นคงด้านน้ำของประเทศ และบริหารจัดการทรัพยากรน้ำทั้งระบบ ให้มีประสิทธิภาพ

4.3 บริหารจัดการสิ่งแวดล้อม และลดมลพิษให้มีคุณภาพดีขึ้น

4.4 พัฒนาขีดความสามารถในการลดก๊าซเรือนกระจกและการปรับตัวเพื่อลดผลกระทบจากการเปลี่ยนแปลงสภาพภูมิอากาศ และการรับมือกับภัยพิบัติ

5. ด้านความมั่นคง

5.1 เพื่อปกป้องสถาบันพระมหากษัตริย์และเสริมสร้างความมั่นคงภายใน รวมทั้งป้องกันปัญหา ภัยคุกคามที่เป็นอุปสรรคต่อการพัฒนาเศรษฐกิจ สังคม และการเมืองของชาติ

5.2 เพื่อสร้างความพร้อมและผนึกกำลังของทุกภาคส่วน ให้มีขีดความสามารถในการบริหารจัดการด้านความมั่นคง และมีศักยภาพในการป้องกันและ

5.3 เพื่อเสริมสร้างความร่วมมือด้านความมั่นคงกับมิตรประเทศในการสนับสนุนการรักษาความสงบสุขและผลประโยชน์ของชาติ

5.4 เพื่อเพิ่มประสิทธิภาพการบริหารนโยบายด้านความมั่นคงและนโยบายทางเศรษฐกิจ สังคม ทรัพยากรธรรมชาติและสิ่งแวดล้อมให้มีความเป็นเอกภาพ

6. การเพิ่มประสิทธิภาพและธรรมาภิบาลในภาครัฐ

1.1 เพื่อให้ภาครัฐมีขนาดเล็ก มีการบริหารจัดการที่ดี และได้มาตรฐานสากล

1.2 เพื่อให้องค์กรปกครองส่วนท้องถิ่นมีการบริหารจัดการและให้บริการแก่ประชาชนในท้องถิ่น ได้อย่างมีประสิทธิภาพ ประสิทธิผล และโปร่งใสตรวจสอบได้

1.3 เพื่อลดปัญหาการทุจริตและประพฤติมิชอบของประเทศ

1.4 เพื่อพัฒนาระบบและกระบวนการทางกฎหมายให้สามารถอำนวยความสะดวกด้วยความรวดเร็วและเป็นธรรมแก่ประชาชน ๒

7. ด้านการพัฒนาโครงสร้างพื้นฐานและระบบโลจิสติกส์

7.1 เพื่อพัฒนาโครงสร้างพื้นฐาน สิ่งอำนวยความสะดวกด้านการขนส่งและการค้า รวมทั้งมีกลไก กำกับ ดูแล การประกอบกิจการขนส่งที่มีประสิทธิภาพและโปร่งใสให้สามารถสนับสนุนการเพิ่มขีดความสามารถในการแข่งขันของประเทศ และยกระดับคุณภาพชีวิตให้แก่ประชาชน

7.2 เพื่อสร้างความมั่นคงทางพลังงาน เพิ่มประสิทธิภาพการใช้พลังงาน และส่งเสริมการใช้พลังงานทดแทนและพลังงานสะอาด ตลอดจนขยายโอกาสทางธุรกิจในภูมิภาคอาเซียน

7.3 เพื่อเพิ่มประสิทธิภาพและขยายการให้บริการด้านโครงสร้างพื้นฐานดิจิทัลอย่างทั่วถึงทั้งประเทศ ในราคาที่เหมาะสมเป็นธรรม และส่งเสริมธุรกิจดิจิทัลใหม่ และนวัตกรรมรวมทั้งพัฒนาระบบ ความปลอดภัยทางไซเบอร์ให้มีความมั่นคง และคุ้มครองสิทธิส่วนบุคคลให้แก่ผู้ใช้บริการ

7.4 เพื่อพัฒนาประสิทธิภาพและขยายการให้บริการโครงสร้างพื้นฐานด้านน้ำประปาทั้งในเชิง ปริมาณและคุณภาพให้ครอบคลุมทั่วประเทศ ลดอัตราน้ำสูญเสียในระบบประปา และสร้างกลไกการบริหาร จัดการการประกอบกิจการน้ำประปาในภาพรวมของประเทศ

๑.๕ เพื่อพัฒนาอุตสาหกรรมต่อเนื่องที่เกิดจากลงทุนด้านโครงสร้างพื้นฐาน เพื่อลดการนำเข้าจาก ต่างประเทศ และสร้างโอกาสทางเศรษฐกิจให้กับประเทศ

8. ด้านวิทยาศาสตร์ เทคโนโลยี วิจัย และนวัตกรรม

8.1 เพื่อสร้างความเข้มแข็งและยกระดับความสามารถด้านวิทยาศาสตร์และเทคโนโลยี ชั้นก้าวหน้า ให้สนับสนุนการสร้างมูลค่าของสาขาการผลิตและบริการเป้าหมาย

8.2 เพื่อสร้างโอกาสการเข้าถึงและนำเทคโนโลยีไปใช้ให้กับเกษตรกรรายย่อย วิสาหกิจชุมชน และวิสาหกิจขนาดกลางและขนาดย่อม

8.3 เพื่อพัฒนานวัตกรรมที่มุ่งเน้นการลดความเหลื่อมล้ำและยกระดับคุณภาพชีวิตของประชาชน ผู้สูงอายุ ผู้ด้อยโอกาสทางสังคม และเพิ่มคุณภาพสิ่งแวดล้อม

8.4 เพื่อบูรณาการระบบบริหารจัดการวิทยาศาสตร์ เทคโนโลยี วิจัย และนวัตกรรมให้สามารถ ดำเนินงานไปในทิศทางเดียวกัน

9. การพัฒนาภาคเมืองและพื้นที่เศรษฐกิจ

9.1 เพื่อกระจายความเจริญและโอกาสทางเศรษฐกิจไปสู่ภูมิภาคอย่างทั่วถึงมากขึ้น

9.2 เพื่อพัฒนาเมืองศูนย์กลางของจังหวัดให้เป็นเมืองนำอยู่สำหรับคนทุกกลุ่ม

9.3 เพื่อพัฒนาและฟื้นฟูพื้นที่ฐานเศรษฐกิจหลักให้ขยายตัวอย่างเป็นมิตรต่อสิ่งแวดล้อม และ เพิ่มคุณภาพชีวิตของคนในชุมชน

9.4 เพื่อพัฒนาพื้นที่เศรษฐกิจใหม่ให้สนับสนุนการเพิ่มขีดความสามารถในการแข่งขันและการพัฒนาในพื้นที่อย่างยั่งยืน

10. ด้านการต่างประเทศ ประเทศเพื่อนบ้าน และภูมิภาค

10.1 เพื่อใช้ประโยชน์จากจุดเด่นของทะเลที่ตั้งของประเทศไทยที่เป็นจุดเชื่อมโยงสำคัญของแนวระเบียงเศรษฐกิจต่างๆ ให้เกิดประโยชน์อย่างเต็มศักยภาพในการพัฒนาเศรษฐกิจและสังคมของไทย

10.2 เพื่อขยายโอกาสด้านการค้าการลงทุนระหว่างประเทศ และยกระดับให้ประเทศเป็นฐานการผลิตและการลงทุนที่มีศักยภาพและโดดเด่น

10.3 เพื่อเพิ่มบทบาทของไทยในเวทีโลกด้วยการส่งเสริมบทบาทที่สร้างสรรค์ของไทยในกรอบความร่วมมือต่างๆ รวมทั้งการสนับสนุนการขับเคลื่อนการพัฒนาภายใต้กรอบเป้าหมายการพัฒนาที่ยั่งยืน (Sustainable Development Goals: SDGs)

1.3 แผนพัฒนาภาค/แผนพัฒนากลุ่มจังหวัด/แผนพัฒนาจังหวัด

➤ แผนพัฒนาภาคตะวันออกเฉียงเหนือ

แผนพัฒนาภาค เป็นแผนที่ยึดกระบวนการมีส่วนร่วมของทุกภาคส่วนจากทุกจังหวัดทั้ง 4 ภูมิภาคขึ้น เพื่อสนับสนุนจังหวัดและกลุ่มจังหวัดให้สามารถ ใช้เป็นกรอบ แนวทางในการจัดทำแผนพัฒนาจังหวัดและแผนพัฒนากลุ่มจังหวัด แผนพัฒนาภาค จัดทำโดยสำนักงานพัฒนาการเศรษฐกิจและสังคมแห่งชาติ (สศช.) มีวัตถุประสงค์เพื่อให้เกิดการพัฒนาที่สมดุล ยึดแนวคิดการพัฒนาตาม “ปรัชญาของเศรษฐกิจพอเพียง” โดยประกอบไปด้วย ยุทธศาสตร์การพัฒนากลุ่มภาคเหนือ ยุทธศาสตร์การพัฒนากลุ่มตะวันออกเฉียงเหนือ ยุทธศาสตร์การพัฒนากลุ่มภาคกลาง ยุทธศาสตร์การพัฒนากลุ่มภาคใต้ ซึ่งเทศบาลตำบลบ้านเหลื่อมนั้นตั้งอยู่ภาคตะวันออกเฉียงเหนือ การจัดทำแผนพัฒนาท้องถิ่นของ อบต.ความสัมพันธ์กับแผนพัฒนาภาคตะวันออกเฉียงเหนือ ด้านเศรษฐกิจ ด้านการเกษตร การท่องเที่ยว การค้าการลงทุน การพัฒนาคนให้มีสุขภาพดีทั้งร่างกาย จิตใจและสติปัญญา รอบรู้ เท่าทันการเปลี่ยนแปลง สามารถดำรงชีพได้อย่างมีคุณภาพ สร้างความมั่นคงด้านอาหาร แก้ไขปัญหาความยากจน หนี้สิน และการออมของครัวเรือน มีสัมมาอาชีพที่มั่นคงสามารถพึ่งพาตนเองและดูแลครอบครัวได้อย่างอบอุ่นฟื้นฟูทรัพยากรธรรมชาติและสิ่งแวดล้อมให้สมบูรณ์ ซึ่งแผนพัฒนาภาคตะวันออกเฉียงเหนือมีรายละเอียดสรุปย่อ ดังนี้

กรอบยุทธศาสตร์การพัฒนากลุ่มภาค

ตามพระราชบัญญัติระเบียบบริหารราชการแผ่นดิน (ฉบับที่ 7) พ.ศ. 2550 มาตรา 53/1 และมาตรา 53/2 บัญญัติให้จังหวัดและกลุ่มจังหวัดทำแผนพัฒนาจังหวัดและแผนพัฒนากลุ่มจังหวัดให้สอดคล้องกับแนวทางการพัฒนาเศรษฐกิจและสังคมแห่งชาติ และตอบสนองความต้องการของประชาชนในท้องถิ่น สำนักงานพัฒนาการเศรษฐกิจและสังคมแห่งชาติ (สศช.) จึงได้จัดทำกรอบยุทธศาสตร์การพัฒนากลุ่มภาคที่ยึดกระบวนการมีส่วนร่วมของทุกภาคส่วนจากทุกจังหวัดทั้ง 4 ภูมิภาคขึ้น เพื่อสนับสนุนจังหวัดและกลุ่มจังหวัดให้สามารถ ใช้เป็นกรอบแนวทางในการจัดทำแผนพัฒนาจังหวัดและแผนพัฒนากลุ่มจังหวัด

1. แนวคิดและหลักการ

1.1 ยึดแนวคิดการพัฒนาตาม “ปรัชญาของเศรษฐกิจพอเพียง” ให้เกิดการพัฒนาที่สมดุล เป็นธรรม และมีภูมิคุ้มกันต่อผลกระทบจากกระแสการเปลี่ยนแปลงทั้งจากภายนอกและภายในประเทศ ควบคู่กับกับแนวคิด “การพัฒนาแบบองค์รวม” ที่ยึด คน ผลประโยชน์ของประชาชน ภูมิสังคม ยุทธศาสตร์

พระราชทาน เข้าใจ เข้าถึง และพัฒนา ยึดหลักการมีส่วนร่วมของทุกภาคภาคีการพัฒนา และหลักธรรมาภิบาล เพื่อให้สังคมสมานฉันท์และอยู่เย็นเป็นสุขร่วมกัน

1.2 หลักการ มุ่งสร้างความเชื่อมโยงกับแผนระดับชาติต่างๆ นโยบายรัฐบาล แผนการบริหารราชการแผ่นดิน เพื่อสร้างโอกาสทางการพัฒนา สอดคล้องกับภูมิสังคมของพื้นที่ โดย

(1) กำหนดรูปแบบการพัฒนาเชิงพื้นที่ของประเทศและภาค รวมถึงชุมชน

(2) กำหนดบทบาทและยุทธศาสตร์การพัฒนาภาคให้สอดคล้องกับศักยภาพและโอกาสของพื้นที่

2. ทิศทางการพัฒนาเชิงพื้นที่

ภายใต้กระแสโลกาภิวัตน์ที่มีการเปลี่ยนแปลงตลอดเวลา สภาพแวดล้อมภายนอกเป็นปัจจัยสำคัญต่อการพัฒนาประเทศ เป็นผลให้จำเป็นต้องเตรียมการรองรับการเปลี่ยนแปลงดังกล่าวให้เหมาะสม การพัฒนาที่สมดุล ดังนั้นจึงกำหนดทิศทางการพัฒนาพื้นที่ของประเทศ ดังนี้

2.1 พัฒนาพื้นที่ในภูมิภาคต่างๆ ของประเทศให้เชื่อมโยงกับภูมิภาคเอเชียตะวันออกเฉียงใต้ เพื่อเป็นฐานการพัฒนาด้านอุตสาหกรรม การเกษตรและการแปรรูปการเกษตร และการท่องเที่ยวของภูมิภาค โดยเฉพาะ

2.1.1 พัฒนาพื้นที่เชื่อมโยงทางเศรษฐกิจตามแนวตะวันออก - ตะวันตก (East West Economic Corridor) เช่น พื้นที่เขตเศรษฐกิจแม่สอด-สุโขทัย-พิษณุโลก-ขอนแก่น-มุกดาหาร แนวสะพานเศรษฐกิจพื้นที่รัฐประเทศ-สระแก้ว-ปราจีนบุรี พื้นที่เศรษฐกิจระนอง-ชุมพร-บางสะพาน แนวสะพานเศรษฐกิจพังงา-กระบี่-สุราษฎร์ธานี-นครศรีธรรมราช และแนวสะพานเศรษฐกิจสตูล-สงขลา

2.1.2 พัฒนาพื้นที่เชื่อมโยงทางเศรษฐกิจตามแนวเหนือ-ใต้ (North South Economic Corridor) ได้แก่ แนวเศรษฐกิจเชียงใหม่-เชียงราย-พิษณุโลก-นครสวรรค์-จังหวัดปริมณฑล แนวเศรษฐกิจหนองคาย-อุดรธานี-ขอนแก่น-นครราชสีมา-จังหวัดปริมณฑล พื้นที่แหลมฉบัง-ชลบุรี-ฉะเชิงเทรา-สระแก้ว-บุรีรัมย์-มุกดาหาร

2.2 พัฒนาบริการพื้นฐานของชุมชนเพื่อรองรับการพัฒนาเศรษฐกิจเชื่อมโยงระหว่างประเทศ โดยเน้นพื้นที่ชุมชนตามแนวเขตเศรษฐกิจเหนือ-ใต้ และตะวันออก-ตะวันตก โดยเฉพาะชุมชนเศรษฐกิจชายแดน

2.3 พัฒนาระบบโลจิสติกส์และโครงข่ายคมนาคมขนส่งเพื่อสนับสนุนการเพิ่มขีดความสามารถในการแข่งขันเชิงพื้นที่ เช่น การพัฒนาระบบบรณาง เพิ่มประสิทธิภาพการขนส่งทางน้ำ และเพิ่มประสิทธิภาพการเชื่อมโยงโครงข่ายการคมนาคมบริเวณจุดตัด เช่น พิษณุโลก และขอนแก่น

2.4 สร้างความมั่นคงของฐานทรัพยากรธรรมชาติและสิ่งแวดล้อม เพื่อรักษาสมดุลของระบบนิเวศให้ยั่งยืน ได้แก่ พัฒนาแหล่งน้ำให้เพียงพอต่อการเกษตร พัฒนาสิ่งแวดล้อมเมืองและแหล่งอุตสาหกรรม และการจัดให้มีการจัดการใช้ประโยชน์ที่ดินอย่างมีประสิทธิภาพ

1.4 ยุทธศาสตร์การพัฒนาภาคตะวันออกเฉียงเหนือ

3.1 ยุทธศาสตร์การพัฒนา

(1) เพิ่มศักยภาพการแข่งขันด้านเศรษฐกิจ โดยการยกมาตรฐานและประสิทธิภาพการผลิต การเกษตร การพัฒนาศักยภาพการประกอบการด้านอุตสาหกรรม อุตสาหกรรมบริการและการท่องเที่ยว

การตั้งองค์กรร่วมภาครัฐและเอกชนระดับพื้นที่เพื่อส่งเสริมอำนวยความสะดวกด้านการค้าการลงทุน และส่งเสริมความร่วมมือทางเศรษฐกิจกับประเทศเพื่อนบ้าน

(2) สร้างคนให้มีคุณภาพ เพื่อพัฒนาคนให้มีสุขภาพที่ดีทั้งร่างกาย จิตใจและสติปัญญา รอบรู้ เท่าทันการเปลี่ยนแปลง สามารถดำรงชีพได้อย่างมีคุณภาพ

(3) สร้างสังคมและเศรษฐกิจฐานรากให้เข้มแข็ง เพื่อสร้างความมั่นคงด้านอาหาร แก้ไขปัญหาความยากจน หนี้สิน และการออมของครัวเรือน มีสัมมาอาชีพที่มั่นคง สามารถพึ่งพาตนเองและดูแลครอบครัวได้อย่างอบอุ่น

(4) พื้นฟูทรัพยากรธรรมชาติและสิ่งแวดล้อมให้สมบูรณ์ โดยเร่งอนุรักษ์และฟื้นฟูพื้นที่ป่าไม้ให้ได้ 15.9 ล้านไร่ หรือร้อยละ 25 ของพื้นที่ภาค ป้องกันการรุกล้ำพื้นที่ชุ่มน้ำ พัฒนาแหล่งน้ำและระบบชลประทาน ฟื้นฟูดิน ยับยั้งการแพร่กระจายดินเค็ม และเพิ่มประสิทธิภาพการจัดการโดยส่งเสริมทำเกษตรอินทรีย์

3.2 ทิศทางการพัฒนากลุ่มจังหวัดและจังหวัด

(1) กลุ่มภาคตะวันออกเฉียงเหนือตอนบน 1 ประกอบด้วยอุดรธานี หนองคาย หนองบัวลำภู และเลย) เน้นการฟื้นฟูระบบนิเวศเพื่อรักษาสมดุลธรรมชาติ การปรับโครงสร้างการผลิตด้านการเกษตรการส่งเสริมการค้า การลงทุนและการท่องเที่ยวเชื่อมโยงกับประเทศเพื่อนบ้าน

(2) กลุ่มภาคตะวันออกเฉียงเหนือตอนบน 2 ประกอบด้วย สกลนคร นครพนม และมุกดาหาร เน้นให้ความสำคัญกับความร่วมมือทางเศรษฐกิจกับประเทศเพื่อนบ้าน เพิ่มประสิทธิภาพการผลิตสินค้าการเกษตร ส่งเสริมพื้นที่ชลประทาน การทำปศุสัตว์โดยเฉพาะโคเนื้อ

(3) กลุ่มภาคตะวันออกเฉียงเหนือตอนกลาง ประกอบด้วย ขอนแก่น กาฬสินธุ์ มหาสารคาม และร้อยเอ็ด เน้นการพัฒนาโครงสร้างพื้นฐานของเมืองรองรับการเป็นศูนย์กลางการค้าบริการ และการลงทุนของภาค การใช้ประโยชน์พื้นที่ชลประทานให้เกิดประโยชน์สูงสุด การทำการเกษตรก้าวหน้า การเตรียมการรองรับอุตสาหกรรมพลังงานทดแทน (Ethanol) ควบคู่กับการเพิ่มประสิทธิภาพการผลิต

(4) กลุ่มภาคตะวันออกเฉียงเหนือตอนล่าง 1 ประกอบด้วย นครราชสีมา ชัยภูมิ บุรีรัมย์ สุรินทร์ มุ่งเน้นการพัฒนาระบบชลประทานให้เต็มศักยภาพ การเตรียมการรองรับอุตสาหกรรมพลังงานทดแทน (Ethanol) พัฒนาการท่องเที่ยวทั้งการท่องเที่ยวเชิงนิเวศน์และอารยธรรมขอมด้วยการสร้างคุณค่าเพิ่ม และพัฒนาเส้นทาง

(5) กลุ่มภาคตะวันออกเฉียงเหนือตอนล่าง 2 ประกอบด้วย อุบลราชธานี ศรีสะเกษ ยโสธร และอำนาจเจริญ มุ่งเน้นการพัฒนาแหล่งน้ำ และระบบบริหารจัดการเพื่อแก้ไขปัญหาน้ำท่วมและขาดแคลนน้ำ การสร้างงานและรายได้จากการท่องเที่ยวให้มากขึ้น

3.3 โครงการที่สำคัญ (Flagship Project)

(1) โครงการผลิตข้าวหอมมะลิอินทรีย์ในทุ่งกุลาร้องไห้เพื่อการส่งออก

(2) โครงการพัฒนาเมืองมุกดาหารเป็นประตูสู่อินโดจีน

(3) โครงการพัฒนาเส้นทางท่องเที่ยวอารยธรรมขอม

- (4) โครงการจัดการผลิตเอทานอลในภาคอีสาน
- (5) โครงการยกมาตรฐานการเรียนการสอนด้วยระบบศึกษาทางไกล
- (6) โครงการเกษตรยั่งยืนเพื่อชุมชนเข้มแข็ง
- (7) โครงการฟื้นฟูลุ่มน้ำชีตอนบนและลุ่มน้ำมูลตอนบนแบบบูรณาการเพื่อการผลิตที่ยั่งยืน

แผนพัฒนาจังหวัดร้อยเอ็ด (พ.ศ. 2561 – 2564)

แผนพัฒนาจังหวัดร้อยเอ็ด พ.ศ. 2561 – 2564 ฉบับปี พ.ศ. 2562 ได้จัดทำบนพื้นฐานของกรอบยุทธศาสตร์ชาติระยะ 20 ปี (พ.ศ. 2560 – 2579) ซึ่งเป็นแผนหลักของการพัฒนาประเทศ แผนพัฒนาเศรษฐกิจและสังคมแห่งชาติ ฉบับที่ 12 (พ.ศ. 2560 – 2564) ยุทธศาสตร์การพัฒนาระดับจังหวัดและยุทธศาสตร์การจั้ดสรรงบประมาณรายจ่ายประจำปีงบประมาณ พ.ศ. 2562 รวมทั้ง การนำผลการวิเคราะห์ข้อมูลสภาพทั่วไป ปัญหาและความต้องการของประชาชน ตลอดจนการประเมินผลการพัฒนาที่ผ่านมา ศักยภาพการพัฒนาในปัจจุบัน และโอกาสในการพัฒนาในอนาคตของจังหวัด โดยนำมาวิเคราะห์จุดแข็ง จุดอ่อน โอกาส และอุปสรรค มาจัดทำแผนพัฒนาจังหวัดร้อยเอ็ด พ.ศ. 2561-2564 ฉบับปี พ.ศ. 2562 ซึ่งสรุปได้ ดังนี้

1. เป้าหมายการพัฒนา

"เป็นแหล่งผลิตข้าวหอมมะลิคุณภาพสูง ท่องเที่ยววัฒนธรรมอีสานและเมืองสุขภาพ ในปี พ.ศ.2564"

2. พันธกิจ

2.1 ส่งเสริมและพัฒนากระบวนการผลิตข้าวหอมมะลิ เพื่อสร้างมูลค่าเพิ่มด้วยนวัตกรรม เพิ่มศักยภาพการบริหารทรัพยากรและสินค้าการเกษตรให้เป็นเกษตรปลอดภัย เกษตรอินทรีย์ เป็นมิตรต่อสิ่งแวดล้อม และเป็นแหล่งผลิตอาหารปลอดภัย

2.2 พัฒนาให้จังหวัดเป็นศูนย์กลางการท่องเที่ยว การค้า การลงทุน เชื่อมโยงการบริการ สินค้า ผลิตภัณฑ์ชุมชน รวมทั้ง วัฒนธรรมอีสาน ค่านิยม และประเพณีที่ดีงาม สามารถผสมผสานกับการเปลี่ยนแปลงของสังคมสมัยใหม่ได้อย่างกลมกลืน

2.3 พัฒนาคนให้มีคุณภาพ สร้างโอกาส สร้างอาชีพ รายได้ ให้ภาคประชาสังคม และส่งเสริมให้มีการดำเนินชีวิตตามแนวทางหลักปรัชญาของเศรษฐกิจพอเพียง ยกกระดับคุณภาพชีวิตให้มีความมั่นคง มั่งคั่ง ยั่งยืน เพื่อสร้างภูมิคุ้มกันให้สามารถรองรับการเปลี่ยนแปลงอย่างมีประสิทธิภาพ

2.4 อนุรักษ์และฟื้นฟูทรัพยากรธรรมชาติและสิ่งแวดล้อมให้มีคุณภาพ

2.5 สร้างความมั่นคงภายในและส่งเสริมการให้บริการภาครัฐอย่างทั่วถึงและเป็นธรรม

3. วัตถุประสงค์รวม

3.1 ข้าวหอมมะลิและผลิตภัณฑ์ข้าวหอมมะลิมูลค่าสูงและได้มาตรฐาน สามารถแข่งขันได้

3.2 ประชาชนมีสุขภาพที่ดี หลุดพ้นความยากจน พึ่งตนเองได้

4. ประเด็นการพัฒนา

ประเด็นการพัฒนาที่ 1 เพิ่มศักยภาพการผลิตข้าวหอมมะลิและสินค้าเกษตร สู่มาตรฐาน เกษตรอินทรีย์ และอาหารปลอดภัย

ประเด็นการพัฒนาที่ 2 ยกระดับการท่องเที่ยว การบริการ การค้า และการลงทุน

ประเด็นการพัฒนาที่ 3 พัฒนาและเสริมสร้างศักยภาพคน และสังคม ให้เข้มแข็ง

ประเด็นการพัฒนาที่ 4 สร้างความสมดุลทรัพยากรธรรมชาติและสิ่งแวดล้อม ให้มีคุณภาพ และยั่งยืน

ประเด็นการพัฒนาที่ 5 รักษาความมั่นคงภายใน และการบริหารจัดการภาครัฐ

5. แผนงานตามประเด็นการพัฒนา

5.1 ประเด็นการพัฒนาที่ 1 เพิ่มศักยภาพการผลิตข้าวหอมมะลิและสินค้าเกษตรสู่มาตรฐานเกษตรอินทรีย์ และอาหารปลอดภัย

วัตถุประสงค์ของประเด็นการพัฒนา

1. เพื่อสร้างมูลค่าเพิ่มข้าวหอมมะลิและสินค้าเกษตร มาตรฐานเกษตรอินทรีย์ อาหารปลอดภัย

2. เพิ่มมูลค่าผลิตภัณฑ์มวลรวมภาคการเกษตรของจังหวัดเติบโตเพิ่มขึ้น

เป้าหมายและตัวชี้วัด

1. ผลผลิตข้าวหอมมะลิเฉลี่ยต่อไร่เพิ่มขึ้น (10 กิโลกรัมต่อปี)

2. อัตราการขยายตัวมูลค่าผลผลิตภาคการเกษตร (ร้อยละ 2 ต่อปี)

3. ร้อยละของจำนวนแปลงฟาร์มเป้าหมายที่ปลูกข้าวหอมมะลิและสินค้าเกษตรได้รับมาตรฐานเกษตรปลอดภัย/เกษตรอินทรีย์ (ร้อยละ 60)

4. พื้นที่การเกษตรแบบแปลงใหญ่ได้รับการส่งเสริมและพัฒนาเพิ่มขึ้น 50 แปลง

5. ร้อยละของหมู่บ้านมีตลาดสินค้าเกษตรชุมชนในปี 2564 (ร้อยละ 50)

แนวทางการพัฒนา

1. พัฒนาพื้นที่ทุ่งกุลาร้องไห้และพื้นที่ที่มีศักยภาพของจังหวัดเป็นแหล่งผลิตข้าวหอมมะลิคุณภาพสูงภายใต้มาตรฐานเกษตรปลอดภัยและอินทรีย์

2. ส่งเสริมการปรับเปลี่ยนพื้นที่นาไม่เหมาะสมไปสู่สินค้าเกษตรชนิดใหม่ หรือเกษตรกรรมทางเลือก

3. พัฒนาศักยภาพกระบวนการผลิตสินค้าเกษตร และแปรรูป ด้วยเทคโนโลยีและนวัตกรรม ภายใต้เกษตรอินทรีย์ สอดคล้องกับความต้องการของตลาด

4. ส่งเสริมและพัฒนาเกษตรกร และสถาบันเกษตรกรให้พึ่งตนเองได้ตามหลักปรัชญาของเศรษฐกิจพอเพียง

5. ส่งเสริมตลาดสินค้าเกษตรในท้องถิ่นและตลาดอิเล็กทรอนิกส์อย่างทั่วถึง

5.2 ประเด็นการพัฒนาด้านที่ 2 ยุทธศาสตร์การท่องเที่ยว การบริการ การค้า และการลงทุน

วัตถุประสงค์ของประเด็นการพัฒนา

1. เป็นศูนย์กลางการท่องเที่ยว การบริการ การค้า และการลงทุน
2. เศรษฐกิจดีและมีอัตราการขยายตัวมูลค่าผลิตภัณฑ์มวลรวมของภาคบริการของจังหวัดเพิ่มขึ้น

เป้าหมายและตัวชี้วัด

1. มูลค่าการค้าและการลงทุนเพิ่มขึ้น (ร้อยละ 2 ต่อปี)
2. รายได้จากการท่องเที่ยวของจังหวัดเพิ่มขึ้น (ร้อยละ 5 ต่อปี)
3. อัตราการขยายตัวภาคบริการเพิ่มขึ้น (ร้อยละ 2 ต่อปี)
4. รายได้จากการจำหน่ายสินค้า OTOP เพิ่มขึ้น (ร้อยละ 10 ต่อปี)

แนวทางการพัฒนา

1. พัฒนาแหล่งท่องเที่ยวให้ได้มาตรฐาน และส่งเสริมกิจกรรมท่องเที่ยวและงานประเพณีวัฒนธรรมอีสานต่อเนื่องทั้งปี
2. พัฒนาระบบโครงสร้างพื้นฐาน การคมนาคมขนส่ง และระบบโลจิสติกส์ให้ได้มาตรฐาน
3. ส่งเสริมตลาดการค้า การลงทุน อุตสาหกรรมสร้างสรรค์ และส่งเสริมการจัดบริการสุขภาพ (Medical Hub)
4. พัฒนาผู้ประกอบการและเศรษฐกิจชุมชน และพัฒนา SMEs เพื่อการค้าและส่งออก

5.3 ประเด็นการพัฒนาด้านที่ 3 พัฒนาและเสริมสร้างศักยภาพคน และสังคม ให้เข้มแข็ง

วัตถุประสงค์ของประเด็นการพัฒนา

1. เพื่อให้คนได้รับการพัฒนาเหมาะสมตามวัย มีคุณภาพ เป็นคนดีคนเก่ง มีอาชีพมีรายได้
2. คนมีสุขภาวะที่ดี สังคมเข้มแข็ง

เป้าหมายและตัวชี้วัด

1. ร้อยละของเด็กและเยาวชนได้รับการเรียนรู้ พัฒนาทักษะชีวิตตามเกณฑ์มาตรฐานการศึกษาขั้นพื้นฐาน (ร้อยละ 100)
2. ใคคิวของเด็ก เยาวชน อายุ 6 – 15 ปี เฉลี่ยเพิ่มขึ้นในปี พ.ศ. 2564 เท่ากับ 101
3. อัตราการตายของผู้ที่เป็นโรคหัวใจและหลอดเลือด มะเร็ง เบาหวาน และทางเดินหายใจเรื้อรังลดลง ร้อยละ 20
4. ร้อยละของผลผลิตภาพแรงงานจังหวัดเพิ่มขึ้น ร้อยละ 2 ต่อปี
5. ร้อยละของผู้สูงอายุเข้าสู่ระบบการเตรียมความพร้อมเข้าสู่สังคมผู้สูงอายุ (ร้อยละ 95)
6. ร้อยละของครัวเรือนยากจนเป้าหมายที่มีรายได้ต่ำกว่าเกณฑ์ จปฐ. ลดลง (ร้อยละ 80)

แนวทางการพัฒนา

1. ยกกระดับคุณภาพการศึกษาและการเรียนรู้ให้มีคุณภาพเท่าเทียมและทั่วถึง
2. สร้างเสริมให้คนมีสุขภาวะที่ดีและสร้างเมืองสุขภาพ
3. สร้างความเสมอภาครองรับสังคมผู้สูงอายุ และจัดสวัสดิการสังคมให้มีคุณภาพ
4. พัฒนาและยกระดับผลิตภาพแรงงาน
5. แก้ไขปัญหาความยากจน ลดความเหลื่อมล้ำทางด้านเศรษฐกิจและสังคม

5.4 ประเด็นการพัฒนาที่ 4 สร้างความสมดุลทรัพยากรธรรมชาติและสิ่งแวดล้อมให้มีคุณภาพและยั่งยืน

วัตถุประสงค์ของประเด็นการพัฒนา

1. เกษตรกรมีน้ำใช้เพื่อการเกษตรเพียงพอตลอดทั้งปี
2. คืนความอุดมสมบูรณ์ สร้างความสมดุลแก่ระบบนิเวศน์ เพื่อรองรับการเปลี่ยนแปลงของสภาพภูมิอากาศ

เป้าหมายและตัวชี้วัด

1. ร้อยละของหมู่บ้านมีน้ำใช้เพื่อการเกษตรเพียงพอตลอดทั้งปี (ร้อยละ 95 ต่อปี)
2. พื้นที่ป่าไม้เพิ่มขึ้น จำนวน 600 ไร่/ปี
3. ชยะมูลฝอยชุมชนและของเสียอันตรายชุมชนได้รับการจัดการอย่างถูกต้อง ร้อยละ 15
4. คราวเรือนมีการใช้พลังงานทดแทนเพิ่มขึ้นต่อปี ร้อยละ 0.5

แนวทางการพัฒนา

1. พัฒนาแหล่งน้ำ และเพิ่มประสิทธิภาพบริหารจัดการน้ำเพื่อการพัฒนาที่ยั่งยืน
2. ฟื้นฟูป่าไม้ให้อุดมสมบูรณ์และรักษาความหลากหลายทางชีวภาพในพื้นที่ต้นน้ำและป่าชุมชน
3. บริหารจัดการแก้ไขปัญหาขยะอย่างเป็นระบบและแก้ไขปัญหาสิ่งแวดล้อมอื่น ๆ ให้มีคุณภาพ
4. พัฒนาและใช้พลังงานที่เป็นมิตรต่อสิ่งแวดล้อม

5.5 ประเด็นการพัฒนาที่ 5 รักษาความมั่นคงภายในและการบริหารจัดการภาครัฐ

วัตถุประสงค์ของประเด็นการพัฒนา

ประชาชนมีความมั่นคง ปลอดภัยในชีวิตและทรัพย์สิน ได้รับการจากหน่วยงานภาครัฐด้วยความเสมอภาคและเป็นธรรม

เป้าหมายและตัวชี้วัด

1. ร้อยละของจำนวนคดีอาชญากรรมในคดี 5 กลุ่ม จับกุมผู้กระทำผิด (ร้อยละ 85)
2. จำนวนหมู่บ้านสีขาวปลอดภัยเสพติด (ร้อยละ 95)
3. อัตราผู้เสียชีวิตจากอุบัติเหตุจราจรทางบกลดลง 2 คนต่อประชากรหนึ่งแสนคนต่อปี

4. ร้อยละของระดับความพึงพอใจของผู้รับบริการต่อหน่วยงานภาครัฐ (ร้อยละ 90)
แนวทางการพัฒนา

1. เสริมสร้างการมีส่วนร่วมด้านความมั่นคงภายในให้มีประสิทธิภาพ
2. ป้องกันและปราบปรามปัญหาอาชญากรรม ปัญหายาเสพติด
3. เพิ่มศักยภาพการเตรียมความพร้อมรองรับการเกิดอุบัติเหตุทางธรรมชาติ
4. เพิ่มประสิทธิภาพและพัฒนาสมรรถนะบุคลากรและการให้บริการภาครัฐ

1.5 ไทยแลนด์ 4.0 (THAILAND 4.0)

การจัดทำแผนพัฒนาท้องถิ่นต้องมีความสัมพันธ์กับไทยแลนด์ 4.0 โดยให้ความสำคัญกับการพัฒนาด้านเทคโนโลยีกลุ่มอาหาร เกษตร และเทคโนโลยีชีวภาพ กลุ่มสาธารณสุข สุขภาพ และเทคโนโลยีทางการแพทย์ กลุ่มเครื่องมือ อุปกรณ์อัจฉริยะ หุ่นยนต์ และระบบเครื่องกลที่ใช้ระบบอิเล็กทรอนิกส์ควบคุม กลุ่มดิจิทัล เทคโนโลยีอินเทอร์เน็ตที่เชื่อมต่อและบังคับอุปกรณ์ต่างๆ ปัญญาประดิษฐ์และเทคโนโลยีสมองกลฝังตัว กลุ่มอุตสาหกรรมสร้างสรรค์ วัฒนธรรม และบริการที่มีมูลค่าสูง โดยรายละเอียดไทยแลนด์ 4.0 มีดังนี้

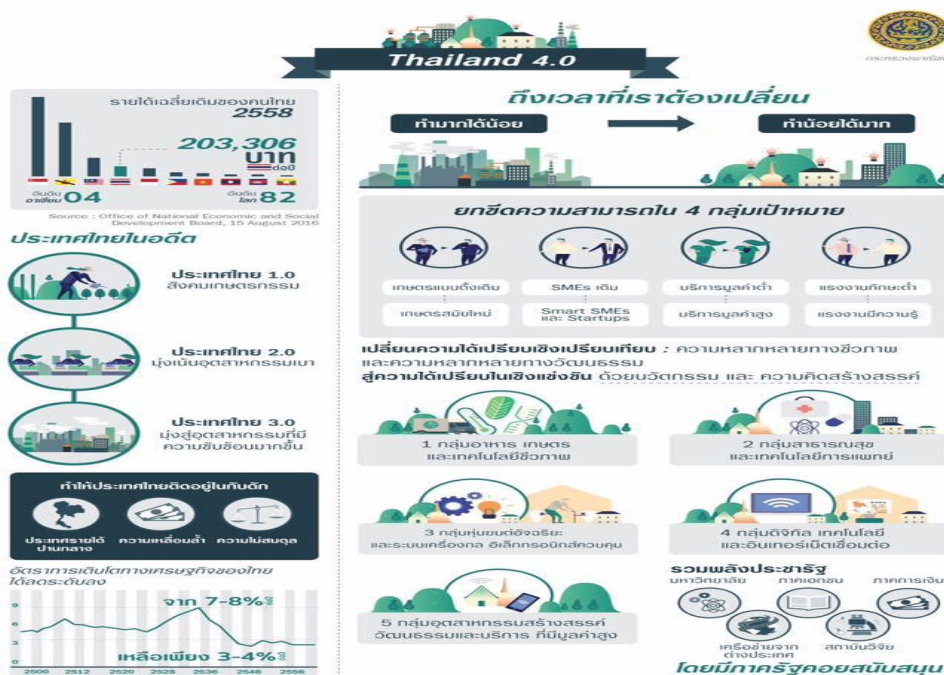

ประเทศไทย 4.0 ถือเป็นการพัฒนา เครื่องยนต์เพื่อขับเคลื่อนการเติบโตทางเศรษฐกิจชุดใหม่ (New Engines of Growth) ด้วยการเปลี่ยนแปลง ความได้เปรียบเชิงเปรียบเทียบ ของประเทศที่มีอยู่ 2 ด้าน คือ ความหลากหลายเชิงชีวภาพ และ ความหลากหลายเชิงวัฒนธรรม ให้เป็นความได้เปรียบในเชิงแข่งขัน โดย

การเติมเต็มด้วยวิทยาการ ความคิดสร้างสรรค์ นวัตกรรม วิทยาศาสตร์ เทคโนโลยี การวิจัยและพัฒนา แล้วต่อยอดความได้เปรียบเชิงเปรียบเทียบเป็น ๕ กลุ่มเทคโนโลยีและอุตสาหกรรมเป้าหมาย ประกอบด้วย

1. กลุ่มอาหาร เกษตร และเทคโนโลยีชีวภาพ (Food, Agriculture & Bio-Tech) อาทิ เทคโนโลยีการเกษตร (Agritech) เทคโนโลยีอาหาร (Foodtech) เป็นต้น
2. กลุ่มสาธารณสุข สุขภาพ และเทคโนโลยีทางการแพทย์ (Health, Wellness & Bio-Med) อาทิ เทคโนโลยีสุขภาพ (Healthtech) เทคโนโลยีการแพทย์ (Medtech) สปา (Spa) เป็นต้น
3. กลุ่มเครื่องมือ อุปกรณ์อัจฉริยะ หุ่นยนต์ และระบบเครื่องกลที่ใช้ระบบอิเล็กทรอนิกส์ควบคุม (Smart Devices, Robotics & Mechatronics) อาทิ เทคโนโลยีหุ่นยนต์ (Robotech) เป็นต้น
4. กลุ่มดิจิทัล เทคโนโลยีอินเทอร์เน็ตที่เชื่อมต่อและบังคับอุปกรณ์ต่างๆ ปัญญาประดิษฐ์และเทคโนโลยีสมองกลฝังตัว (Digital, IOT, Artificial intelligence & Embedded Technology) อาทิ เทคโนโลยีการเงิน (Fintech) อุปกรณ์เชื่อมต่อออนไลน์โดยไม่ต้องใช้คน (IoT) เทคโนโลยีการศึกษา (Edtech) อี-มาร์เก็ตเพลส (E-Market place) อี-คอมเมิร์ซ (E-Commerce) เป็นต้น
5. กลุ่มอุตสาหกรรมสร้างสรรค์ วัฒนธรรม และบริการที่มีมูลค่าสูง (Creative, Culture & High Value Services) อาทิ เทคโนโลยีการออกแบบ (Designtech) ธุรกิจไลฟ์สไตล์ (Lifestyle Business) เทคโนโลยีการท่องเที่ยว (Traveltech) การเพิ่มประสิทธิภาพการบริการ (Service Enhancing) เป็นต้น

1.6 ยุทธศาสตร์การพัฒนาขององค์กรปกครองส่วนท้องถิ่นในจังหวัดร้อยเอ็ด

วิสัยทัศน์จังหวัดร้อยเอ็ด “เป็นท้องถิ่นที่มีการพัฒนาอย่างยั่งยืนเพื่อประโยชน์สุขของประชาชน”

พันธกิจ

1. ส่งเสริมการพัฒนาการพัฒนาคอนกรีตสร้างพื้นฐานให้ได้มาตรฐาน เพื่อสร้างโอกาส สร้างอาชีพ รายได้ยกระดับคุณภาพชีวิตให้มีความมั่นคง
2. ส่งเสริมการสร้างภูมิคุ้มกันให้สามารถรองรับการเปลี่ยนแปลงอย่างมีประสิทธิภาพ
3. ประสานพลังทุกภาคส่วนในการขับเคลื่อนการพัฒนาจากภายในท้องถิ่น

ประเด็นยุทธศาสตร์

1. พัฒนาการเชื่อมโยงเครือข่ายโครงสร้างพื้นฐาน
2. สร้างความเข้มแข็งของครอบครัว ชุมชน และสังคม
3. พัฒนาที่สมดุลและยั่งยืน
4. สร้างเสริมสมรรถนะประชาชนและพลังทางสังคม

ยุทธศาสตร์พัฒนาอำเภอเสลภูมิ

1. การเสริมสร้างและพัฒนาศักยภาพทุนมนุษย์
2. สร้างและพัฒนาระบบการบริหารจัดการน้ำ
3. การส่งเสริมและพัฒนาเศรษฐกิจฐานราก
4. เสริมสร้างระบบการบริหารจัดการองค์กรและชุมชนตามหลักธรรมาภิบาล
5. การเสริมสร้างภูมิคุ้มกันและความเข้มแข็งทางสังคม

2. ยุทธศาสตร์ขององค์การบริหารส่วนตำบลบึงเกลือ

2.1 วิสัยทัศน์การพัฒนางองค์การบริหารส่วนตำบลบึงเกลือ

“องค์การบริหารส่วนตำบลบึงเกลือ จะเป็นองค์กรแห่งหลักธรรมาภิบาล ส่งเสริมการพัฒนาอย่างมีส่วนร่วมได้รับการยอมรับเรื่องการท่องเที่ยวเชิงนิเวศน์ สิ่งแวดล้อมดี เศรษฐกิจมั่นคง คมนาคมสะดวกสังคมคุณภาพด้วยผู้บริหารที่มีวิสัยทัศน์ บุคลากรที่มีคุณภาพ เพื่อประโยชน์สูงสุดของประชาชนโดยส่วนรวม ”

2.2 ยุทธศาสตร์การพัฒนางองค์การบริหารส่วนตำบล มี 8 ด้าน ดังต่อไปนี้

1. ยุทธศาสตร์ด้านโครงสร้างพื้นฐาน

แนวทางการพัฒนา

- 1.1 ก่อสร้าง ปรับปรุง บำรุงรักษา ถนน สะพาน ทางเท้า ทางระบายน้ำ และท่อระบายน้ำ
- 1.2 จัดให้มีการบำรุงรักษาสาธารณูปโภค สาธารณูปการ ให้เพียงพอ
- 1.3 การรังวัด การควบคุมอาคาร การผังตำบล

2. ยุทธศาสตร์การพัฒนาด้านแหล่งน้ำ

แนวทางการพัฒนา

- 2.1 จัดให้มี และก่อสร้างปรับปรุง แหล่งน้ำอุปโภค บริโภค และน้ำเพื่อการเกษตร ส่งเสริมให้มีการป้องกันและแก้ไขปัญหาหน้าท่วม/ฝนแล้ง ในระยะยาวอย่างต่อเนื่อง

3. ยุทธศาสตร์การพัฒนาด้านเศรษฐกิจ

แนวทางการพัฒนา

- 3.1 พัฒนาและส่งเสริมอาชีพให้แก่ประชาชนมีรายได้เพียงพอและทั่วถึง
- 3.2 พัฒนาฝีมือแรงงานให้ได้มาตรฐาน และเป็นที่ต้องการของตลาดแรงงาน
- 3.3 ส่งเสริมการนำภูมิปัญญาท้องถิ่นมาใช้ในการประกอบอาชีพ

4. ยุทธศาสตร์ด้านสังคม

แนวทางการพัฒนา

- 4.1 ส่งเสริมให้ประชาชนมีสุขภาพจิตที่ดี ร่างกายแข็งแรง ปลอดภัยจากโรคภัยไข้เจ็บ
- 4.2 พัฒนาส่งเสริมให้ประชาชนมีสวัสดิการ การนันทนาการ ตลอดจนมีความปลอดภัยในชีวิตและทรัพย์สิน
- 4.3 พัฒนาชุมชนให้มีความเป็นอยู่ที่ดีขึ้น มีความเข้มแข็ง และสามารถพึ่งตนเองได้

5.ยุทธศาสตร์การพัฒนาด้านการศึกษา ศาสนา วัฒนธรรม และประเพณี

แนวทางการพัฒนา

- 5.1 เพิ่มช่องทางในการรับรู้ข้อมูลข่าวสารให้แก่ประชาชน
- 5.2 จัดการศึกษาทุกระดับ ส่งเสริมและสนับสนุนการศึกษาขั้นพื้นฐานให้มีอย่างพอเพียง และได้มาตรฐาน
- 5.3 ส่งเสริมให้ประชาชนอนุรักษ์วัฒนธรรม ประเพณี กิจกรรมทางศาสนา และภูมิปัญญาท้องถิ่น

6. ยุทธศาสตร์ด้านสิ่งแวดล้อม การบำบัด กำจัดขยะมูลฝอย และสิ่งปฏิกูล

แนวทางการพัฒนา

- 6.1 บำบัด กำจัดขยะมูลฝอยและสิ่งปฏิกูล
- 6.2 สร้างจิตสำนึกและการตระหนักในการจัดการทรัพยากรธรรมชาติและสิ่งแวดล้อมและปรับปรุง พัฒนาที่สาธารณะเป็นสวนสุขภาพ ที่พักผ่อนและออกกำลังกายแก่ประชาชนในท้องถิ่น

7. ยุทธศาสตร์ด้านการพัฒนาการเมือง การบริหารจัดการ**แนวทางการพัฒนา**

- 7.1 ส่งเสริมการมีส่วนร่วมในรูปประชาคม และส่งเสริมความรู้ความเข้าใจเกี่ยวกับการบริหารงาน อบต.
- 7.2 พัฒนาบุคลากรของท้องถิ่นให้มีความรู้ คุณธรรมจริยธรรมในการปฏิบัติงาน
- 7.3 ปรับปรุงและพัฒนาการจัดเก็บรายได้จัดหาและปรับปรุงเครื่องมือ เครื่องใช้ สถานที่ให้เหมาะสมต่อภารกิจของ อบต.

8. ยุทธศาสตร์ด้านการท่องเที่ยว**แนวทางการพัฒนา**

- 8.1 ปรับปรุง บำรุงรักษา และพัฒนาแหล่งท่องเที่ยว
- 8.2 ส่งเสริมการประชาสัมพันธ์แหล่งท่องเที่ยว
- 8.3 จัดฝึกอบรมและพัฒนาความรู้ให้กับผู้ประกอบการร้านอาหาร

2.3 เป้าประสงค์

- 2.1.1. เพื่อพัฒนาบำรุงรักษาเส้นทางคมนาคม ระบบสาธารณูปโภค สาธารณูปการ และงานก่อสร้างต่างๆ ที่ได้มาตรฐาน
- 2.1.2 เพื่อติดตั้ง และซ่อมแซมไฟฟ้าสาธารณะให้ส่องสว่าง
- 2.1.3 เพื่อปรับปรุงที่ดินรกร้าง และการควบคุมตัวอาคารต่างๆภายในตำบล
- 2.1.3 เพื่อบริหารจัดการแหล่งน้ำเพื่ออุปโภคบริโภคอย่างปลอดภัยและมีคุณภาพ
 - 2.1.3.1 เพื่อซ่อมแซม ปรับปรุง บำรุงรักษาระบบประปาหมู่บ้านอย่างมีประสิทธิภาพและมีน้ำอย่างเพียงพอ
- 2.1.4 ส่งเสริมและสนับสนุนสร้างความเข้มแข็งแก่กลุ่มเกษตรกรและกลุ่มอาชีพต่างๆ ในท้องถิ่น
- 2.1.5 ส่งเสริมและสนับสนุนให้ประชาชนมีรายได้เพิ่มอย่างยั่งยืนและลดค่าใช้จ่าย
- 2.1.6 ส่งเสริมและสนับสนุนการพัฒนาอาชีพ ฝึกอบรมอาชีพเพื่อนำไปสู่เศรษฐกิจชุมชนยั่งยืน
- 2.1.7 ส่งเสริมและสนับสนุนให้ประชาชนมีความรู้ เข้าใจและนำหลักปรัชญาเศรษฐกิจพอเพียงมาใช้ในการดำเนินชีวิตอย่างถูกต้อง

- 2.1.8 ส่งเสริมให้ประชาชนมีคุณภาพชีวิตที่ดี
- 2.1.9 เพื่อช่วยเหลือประชาชนได้รับการสงเคราะห์และพัฒนาคุณภาพชีวิตให้ดีขึ้น
- 2.1.10 เพื่อให้เด็กและเยาวชนได้ใช้เวลาว่างออกกำลังกายและห่างไกลยาเสพติด
- 2.1.11 เพื่อพัฒนาศูนย์พัฒนาเด็กเล็กให้มีคุณลักษณะที่พึงประสงค์ให้ได้ตามเกณฑ์มาตรฐาน
- 2.1.12 เพื่อพัฒนาทางด้านการศึกษาของประชาชนมีโอกาสได้เรียนรู้ตลอดชีวิต
- 2.1.13 เพื่อสืบทอดศิลปวัฒนธรรมประเพณีท้องถิ่นให้อยู่สืบไป
- 2.1.14 เพื่อให้ประชาชนมีส่วนร่วมในการจัดการขยะมูลฝอยและสิ่งปฏิกูล
- 2.1.15 เพื่อส่งเสริมการมีส่วนร่วมของประชาชนในการอนุรักษ์ทรัพยากรธรรมชาติและสิ่งแวดล้อมในชุมชนให้น่าอยู่
- 2.1.16 เพื่อพัฒนาระบบการบริหารจัดการที่ดีมีประสิทธิภาพตามหลักการบริหารจัดการบ้านเมืองที่ดี เพื่อให้บุคลากรพัฒนาความรู้เพื่อนำมาพัฒนาท้องถิ่นเพื่อให้ประชาชนมีส่วนร่วมในการบริหารจัดการบ้านเมืองที่ดีเพื่อส่งเสริมให้ทุกภาคส่วนทั้งภาครัฐ เอกชน องค์กรชุมชน และประชาชนให้มีความรู้ด้านการท่องเที่ยว และพัฒนาด้านการท่องเที่ยว

2.4 ตัวชี้วัด

- 2.1.1. พัฒนาบำรุงรักษาเส้นทางคมนาคม ระบบสาธารณูปโภค สาธารณูปการ และงานก่อสร้าง ต่างๆ ที่ได้มาตรฐาน พร้อมติดตั้ง และซ่อมแซมไฟฟ้าสาธารณะให้ส่องสว่าง
- 2.1.2. ปรับปรุงที่ดินรกร้าง และการควบคุมตัวอาคารต่างๆภายในตำบล
- 2.1.3. บริหารจัดการแหล่งน้ำเพื่ออุปโภคบริโภคอย่างปลอดภัยและมีคุณภาพ
- 2.1.4. ซ่อมแซม ปรับปรุง บำรุงรักษาระบบประปาหมู่บ้านอย่างมีประสิทธิภาพและมีน้ำอย่างเพียงพอ
- 2.1.5. ส่งเสริมและสนับสนุนสร้างความเข้มแข็งแก่กลุ่มเกษตรกรและฝึกอบรมอาชีพต่างๆ ใน ท้องถิ่นให้มีรายได้เพิ่มอย่างยั่งยืนและลดค่าใช้จ่าย
- 2.1.6. ส่งเสริมและสนับสนุนให้ประชาชนมีความรู้ เข้าใจและนำหลักปรัชญาเศรษฐกิจพอเพียงมาใช้ ในการดำเนินชีวิตอย่างถูกต้อง และส่งเสริมให้ประชาชนมีคุณภาพชีวิตที่ดี
- 2.1.7. ช่วยเหลือประชาชนได้รับการสงเคราะห์และพัฒนาคุณภาพชีวิตให้ดีขึ้น เด็กและเยาวชนได้ใช้ เวลาว่างออกกำลังกายและห่างไกลยาเสพติด
- 2.1.8. พัฒนาศูนย์พัฒนาเด็กเล็กให้มีคุณลักษณะที่พึงประสงค์ให้ได้ตามเกณฑ์มาตรฐาน และพัฒนาทางด้านการศึกษาของประชาชนมีโอกาสได้เรียนรู้ตลอดชีวิต
- 2.1.9. สืบทอดศิลปวัฒนธรรมประเพณีท้องถิ่นให้อยู่สืบไป

- 2.1.10. ประชาชนมีส่วนร่วมในการจัดการขยะมูลฝอยและสิ่งปฏิกูล ในการอนุรักษ์ทรัพยากรธรรมชาติและสิ่งแวดล้อมในชุมชนให้น่าอยู่
- 2.1.11. พัฒนาระบบการบริหารจัดการที่ดีมีประสิทธิภาพตามหลักการบริหารจัดการบ้านเมืองที่ดี
- 2.1.12. พัฒนาบุคลากรให้มีความรู้เพื่อนำมาพัฒนาท้องถิ่นเพื่อส่งเสริมให้ทุกภาคส่วนทั้งภาครัฐ เอกชน องค์กรชุมชน และประชาชนให้มีความรู้ด้านการท่องเที่ยว และพัฒนาด้านการท่องเที่ยว

2.5 คำเป้าหมาย

2.6 กลยุทธ์

- กลยุทธ์ที่ 1 สนับสนุนโครงสร้างพื้นฐานทางเศรษฐกิจ
- กลยุทธ์ที่ 2 พัฒนาด้านสาธารณสุขโรคและสาธารณสุขการ
- กลยุทธ์ที่ 3 พัฒนาด้านการรังวัด การควบคุมอาคาร และการผังเมือง
- กลยุทธ์ที่ 4 พัฒนาแหล่งน้ำเพื่อการอุปโภค บริโภค และทำการเกษตร
- กลยุทธ์ที่ 5 พัฒนาและส่งเสริมอาชีพให้กับประชาชนมีรายได้เพียงพอและทั่วถึง
- กลยุทธ์ที่ 6 พัฒนาฝีมือแรงงานให้ได้มาตรฐาน และเป็นที่ต้องการของตลาดแรงงาน
- กลยุทธ์ที่ 7 ส่งเสริมการนำภูมิปัญญาท้องถิ่นมาใช้ในการประกอบอาชีพ
- กลยุทธ์ที่ 8 ส่งเสริมให้ประชาชนมีสุขภาพจิตที่ดี ร่างกายแข็งแรง ปลอดภัยจากโรคภัยไข้เจ็บ
- กลยุทธ์ที่ 9 พัฒนาส่งเสริมให้ประชาชนมีสวัสดิการ การนันทนาการตลอดจนมีความปลอดภัยในชีวิตและทรัพย์สิน
- กลยุทธ์ที่ 10 พัฒนาชุมชนให้มีความเป็นอยู่ที่ดี มีความเข้มแข็งและสามารถพึ่งตนเองได้
- กลยุทธ์ที่ 11 เพิ่มช่องทางในการรับรู้ข้อมูลข่าวสารให้แก่ประชาชน
- กลยุทธ์ที่ 12 จัดการศึกษาทุกระดับ ส่งเสริมและสนับสนุนการศึกษาขั้นพื้นฐานให้มีอย่างพอเพียง และได้มาตรฐาน
- กลยุทธ์ที่ 13 ส่งเสริมให้ประชาชนอนุรักษ์วัฒนธรรม ประเพณี กิจกรรมทางศาสนา และภูมิปัญญา ท้องถิ่น
- กลยุทธ์ที่ 14 บำบัด กำจัดขยะมูลฝอยและสิ่งปฏิกูล
- กลยุทธ์ที่ 15 สร้างจิตสำนึกและการตระหนักในการจัดการทรัพยากรธรรมชาติและสิ่งแวดล้อม ปรับปรุงพัฒนาที่สาธารณะเป็นสวนสุขภาพ ที่พักผ่อนออกกำลังกายแก่ประชาชนในท้องถิ่น
- กลยุทธ์ที่ 16 ส่งเสริมการเสริมส่วนร่วมในการบูรณาการ และส่งเสริมความรู้ความเข้าใจเกี่ยวกับการบริหาร อบต.
- กลยุทธ์ที่ 17 พัฒนาบุคลากรของท้องถิ่นให้มีความรู้ คุณธรรมจริยธรรมในการปฏิบัติงาน
- กลยุทธ์ที่ 18 ปรับปรุงและพัฒนาระบบการจดทะเบียนได้จัดหาแลปรับปรุงเครื่องมือ เครื่องใช้ สถานที่ให้เหมาะสมต่อภารกิจของ อบต.
- กลยุทธ์ที่ 19 พัฒนา ปรับปรุง บำรุงรักษา และพัฒนาแหล่งท่องเที่ยว

2.7 จุดยืนทางยุทธศาสตร์

1. การคมนาคมทางบกและทางน้ำมีความสะดวก รวดเร็ว และมั่นคง
2. ประชาชนมีสาธารณูปโภค สาธารณูปการ พื้นฐานอย่างเพียงพอในการดำรงชีพ
3. ยกระดับคุณภาพชีวิตของประชาชนตลอดจนจัดสวัสดิการและการนันทนาการ
4. ประชาชนมีอาชีพ และมีรายได้เพียงพอ
5. ประชาชนมีช่องทางในการรับรู้ข้อมูลข่าวสารที่ทันสมัยเพิ่มขึ้น
6. ทรัพยากรธรรมชาติที่สมบูรณ์ และสิ่งแวดล้อมไม่เป็นพิษ
7. ประชาชนได้รับการศึกษา มีความรู้ ความเข้าใจ มีส่วนร่วมในการพัฒนาและกิจการม
ทางการเมืองการปกครองตามวิถีระบอบประชาธิปไตย
8. ประชาชนมีส่วนร่วมในการป้องกันและแก้ไขปัญหาเสพติด
9. อนุรักษ์วัฒนธรรมประเพณีอันดีงาม และส่งเสริมภูมิปัญญาท้องถิ่น
10. ประชาชนมีจิตสำนึก ร่วมกันในการรักษาที่สาธารณประโยชน์ และทรัพย์สินอันเป็น
สาธารณสมบัติของแผ่นดิน
11. พัฒนาแหล่งท่องเที่ยวอย่างเก็บบ้างเกลือให้เป็นที่ยอมรับและเป็นที่ยุ้จกอย่าง
แพร่หลาย

2.8 ความเชื่อมโยงของยุทธศาสตร์ในภาพรวม

การจัดทำแผนพัฒนาท้องถิ่นสี่ปีขององค์การบริหารส่วนตำบลบึงเกลือมีความเชื่อมโยง
ของยุทธศาสตร์ในภาพรวม ดังนี้

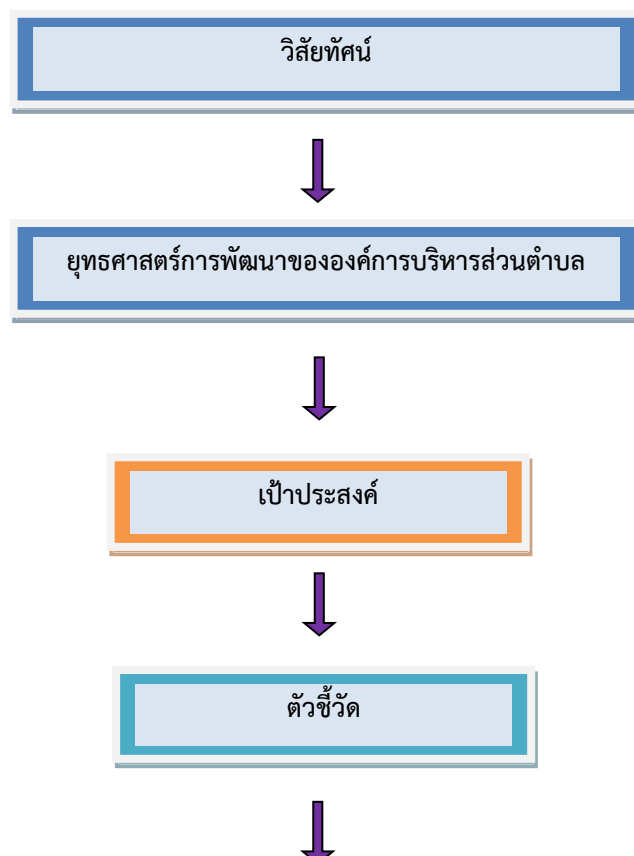

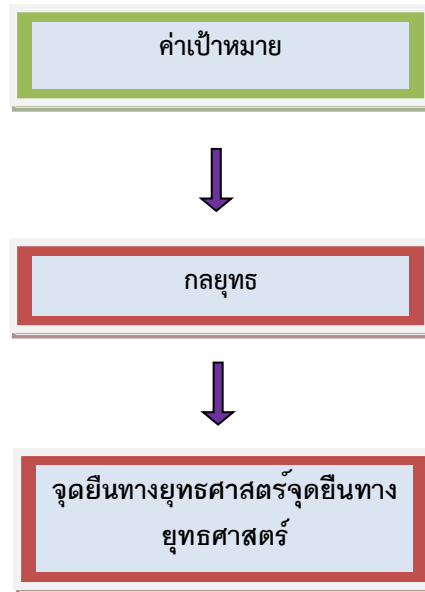

3. การวิเคราะห์เพื่อพัฒนาท้องถิ่น

3.1 สรุปสถานการณ์การพัฒนาในปีที่ผ่านมา

ในการจัดทำแผนพัฒนาท้องถิ่นขององค์การบริหารส่วนตำบลได้ใช้การวิเคราะห์ SWOT Analysis/Demand (Demand Analysis)/Global Demand และTrend ปัจจัยและสถานการณ์การเปลี่ยนแปลงที่มีผลต่อการพัฒนา อย่างน้อยต้องประกอบด้วย การวิเคราะห์ศักยภาพด้านเศรษฐกิจ ด้านสังคม ด้านทรัพยากรธรรมชาติและสิ่งแวดล้อม ซึ่งมีรายละเอียดดังนี้

จุดแข็ง S (Strengths)

1. งบประมาณที่ได้รับมีการดำเนินการแก้ไขปัญหาด้านโครงสร้างพื้นฐานได้ในระดับพอใช้
2. การพัฒนาด้านโครงสร้างพื้นฐานได้เพิ่มความสะดวก สบายของประชาชนได้ในระดับหนึ่ง
3. อ่างเก็บน้ำบึงเกลือได้รับการพัฒนาเป็นสถานที่ท่องเที่ยวในระดับจังหวัด และใช้น้ำเพื่อการเกษตร อุปโภค บริโภค
4. มีอุปกรณ์เครื่องมือที่ใช้ในการปฏิบัติงานที่ทันสมัย
5. เป็นแหล่งผลิตข้าวหอมมะลิ อีกทั้งยังเป็นแหล่งทำการเกษตรที่สำคัญแห่งหนึ่งของจังหวัดโดยอาศัยแหล่งน้ำจากอ่างเก็บน้ำบึงเกลือ

จุดอ่อน W (Weaknesses)

1. เส้นทางในการคมนาคมผิวจราจรไม่ดี น้ำท่วมเส้นทาง
2. โครงการในความต้องการของประชาชนมีมาก แต่งบประมาณขององค์การบริหารส่วนตำบลมีจำกัด
3. งบประมาณไม่เพียงพอต่อการดำเนินการแก้ไขปัญหาความต้องการได้อย่างทันที่ทันใด
4. มีสถานที่ท่องเที่ยวแต่ขาดงบประมาณในการดำเนินการตามแผนพัฒนาเนื่องจากเกินศักยภาพของ อบต.

5. แหล่งวัตถุดิบ(วัสดุ)ในการก่อสร้างอยู่ห่างไกลจากที่ดำเนินงานก่อสร้าง
6. มีบุคลากรจำนวนมากแต่ยังขาดศักยภาพ

โอกาส O (Opportunities)

1. สถานที่มีความเหมาะสมที่จะพัฒนาในด้านแหล่งน้ำมากที่สุด
2. มีแหล่งน้ำสาธารณะ และที่สาธารณประโยชน์ที่เหมาะสมสำหรับที่จะพัฒนาให้บริการประชาชน
3. อ่างเก็บน้ำบึงเกลือสามารถจะพัฒนาให้เป็นแหล่งท่องเที่ยวในระดับจังหวัด

อุปสรรค T (Threats)

1. งบประมาณขององค์การบริหารส่วนตำบลมีจำนวนจำกัด
2. ผู้รับจ้างขอต่อสัญญา ไม่ทำตามระยะเวลาที่กำหนดทำให้เกิดอุปสรรคมีภัยธรรมชาติไม่สามารถลงงานได้
3. ราษฎรที่อยู่ในเขตที่จะก่อสร้างขาดความร่วมมือ ขาดการอนุรักษ์ที่สาธารณประโยชน์
4. สถานที่ไม่เอื้ออำนวยให้การพัฒนาเป็นไปตามแบบแปลนการก่อสร้างที่มาตรฐาน

2.8 ความเชื่อมโยงของยุทธศาสตร์ในภาพรวม

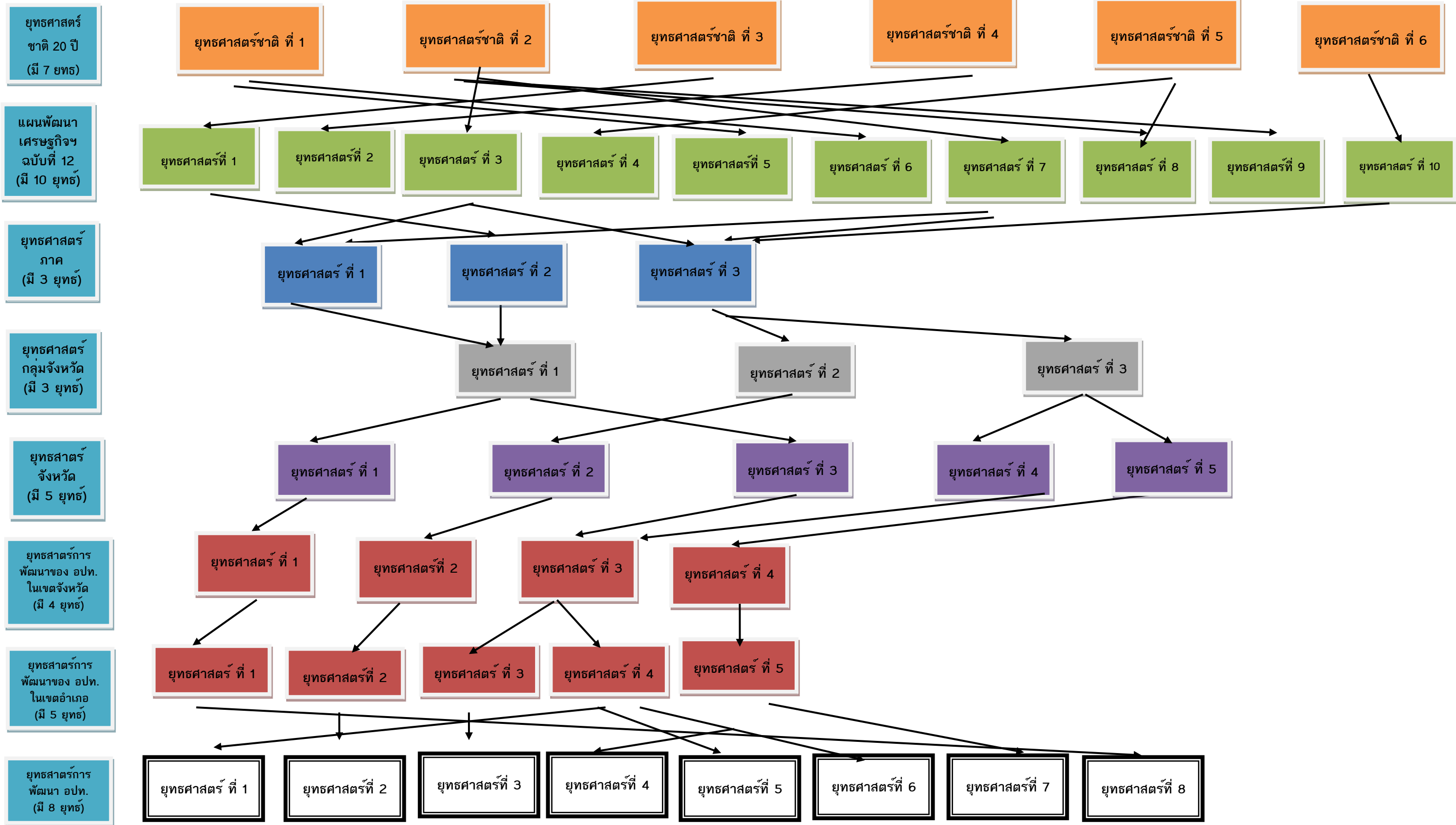

ส่วนที่ 4 การนำแผนพัฒนาท้องถิ่นไปสู่การปฏิบัติ

1. ยุทธศาสตร์การพัฒนาและแผนงาน

ที่	ยุทธศาสตร์	ด้าน	แผนงาน	หน่วยงานรับผิดชอบหลัก	หน่วยงานสนับสนุน
1	ยุทธศาสตร์ด้านการพัฒนาด้าน	ด้านบริการชุมชนและสังคม ด้านการเศรษฐกิจ	แผนงานอุตสาหกรรมและ แผนงานเคหะและชุมชน แผนงานการเกษตร	กองช่าง กองช่าง กองช่าง	สำนักปลัด / กองคลัง สำนักปลัด / กองคลัง สำนักปลัด / กองคลัง
2	ยุทธศาสตร์ด้านการพัฒนาด้าน	ด้านการเศรษฐกิจ	แผนงานการเกษตร แผนงานพาณิชย์	กองช่าง กองช่าง	สำนักปลัด / กองคลัง สำนักปลัด / กองคลัง
3	ยุทธศาสตร์การพัฒนาด้านเศรษฐกิจ	ด้านบริการชุมชนและสังคม ด้านการเศรษฐกิจ	แผนงานสร้างความเข้มแข็ง แผนงานการเกษตร	กองสวัสดิการสังคม สำนักปลัด	กองคลัง กองช่าง/กองคลัง
4	ยุทธศาสตร์ด้านการพัฒนาด้านสังคม	ด้านบริการชุมชนและสังคม ด้านบริหารงานทั่วไป	แผนงานสร้างความเข้มแข็ง แผนงานรักษาความสงบ แผนงานสังคมสงเคราะห์ แผนงานสาธารณสุข	กองสวัสดิการสังคม สำนักปลัด กองสวัสดิการสังคม กองสวัสดิการสังคม	กองคลัง กองคลัง กองคลัง กองคลัง
5	ยุทธศาสตร์การพัฒนาด้านการศึกษา วัฒนธรรม และ ประเพณี	ด้านบริหารงานทั่วไป ด้านบริการชุมชนและสังคม	แผนงานบริหารงานทั่วไป แผนงานการศึกษา แผนงานศาสนา วัฒนธรรม นันทนาการ	สำนักปลัด กองการศึกษาฯ กองการศึกษาฯ	กองคลัง กองคลัง กองคลัง
6	ยุทธศาสตร์การพัฒนาด้านสิ่งแวดล้อม การกำจัดขยะมูลฝอย และ สิ่งปฏิกูล	ด้านบริการชุมชนและสังคม	แผนงานเคหะและชุมชน แผนงานสร้างความเข้มแข็ง	สำนักปลัด สำนักปลัด	กองคลัง กองคลัง
7	ยุทธศาสตร์การพัฒนาด้านการบริหารจัดการ	ด้านบริการชุมชนและสังคม ด้านบริหารงานทั่วไป	แผนงานสร้างความเข้มแข็ง แผนงานบริหารงานทั่วไป	สำนักปลัด สำนักปลัด	กองคลัง กองคลัง
8	ยุทธศาสตร์การพัฒนาด้านการ	ด้านบริการชุมชนและสังคม	แผนงานศาสนา วัฒนธรรม นันทนาการ	สำนักปลัด	กองคลัง

2.บัญชีโครงการพัฒนาท้องถิ่น

แบบ ผ.01/1

บัญชีสรุปโครงการพัฒนา ที่นำมาจากแผนพัฒนาหมู่บ้านและแผนชุมชน
องค์การบริหารส่วนตำบลบึงเกลือ อำเภอเสลภูมิ จังหวัดร้อยเอ็ด

หน้า | ๓๐

โครงการพัฒนาที่ นำมาจากแผนพัฒนา หมู่บ้านและ แผนพัฒนาชุมชน	ปี 2566		ปี 2567		ปี 2568		ปี 2569		ปี 2570		รวม 5 ปี	
	จำนวน โครงการ	งบประมาณ (บาท)	จำนวน โครงการ	งบประมาณ (บาท)	จำนวน โครงการ	งบประมาณ (บาท)	จำนวน โครงการ	งบประมาณ (บาท)	จำนวน โครงการ	งบประมาณ (บาท)	จำนวน โครงการ	งบประมาณ (บาท)
	87	110,627,000	90	130,309,000	86	110,059,000	86	110,569,000	85	105,419,000	434	566,983,000
รวมทั้งสิ้น	87	110,627,000	90	130,309,000	86	110,059,000	86	110,569,000	85	105,419,000	434	566,983,000

2. บัญชีโครงการพัฒนาท้องถิ่น

รายละเอียดโครงการพัฒนา

แผนพัฒนาท้องถิ่น (พ.ศ.2566 - 2570)

องค์การบริหารส่วนตำบลบึงเกลือ อำเภอเสลภูมิ จังหวัดร้อยเอ็ด

ก. ยุทธศาสตร์จังหวัดที่ 2 ส่งเสริมและพัฒนาการท่องเที่ยว การบริการ การค้า การผลิต และการลงทุน

ข. ยุทธศาสตร์การพัฒนาของ อปท. ในเขตจังหวัดที่ 1 ยุทธศาสตร์การพัฒนาด้านการเชื่อมโยงเครือข่ายโครงสร้างพื้นฐาน

1. ยุทธศาสตร์ การพัฒนาด้านโครงสร้างพื้นฐาน

1.1 แผนงานเคหะและชุมชน

ที่	โครงการ/กิจกรรม	วัตถุประสงค์	เป้าหมาย (ผลผลิตของโครงการ)	งบประมาณ					ตัวชี้วัด (KPI)	ผลลัพธ์ที่คาดว่าจะได้รับ	หน่วยงาน รับผิดชอบหลัก
				2566 (บาท)	2567 (บาท)	2568 (บาท)	2569 (บาท)	2570 (บาท)			
1	อุดหนุนโครงการขยายไฟฟ้า หมู่ที่ 1	- เกษตรกรมีไฟฟ้าใช้สำหรับ	- ยาวรวมประมาณ 3,500 เมตร	350,000	350,000	350,000	350,000	350,000	ประชาชนมีไฟฟ้าใช้ร้อยละ 80	- กลุ่มเกษตรกรได้รับไฟฟ้าอย่างทั่วถึงทุกฟล. อ.เสลภูมิ	กองช่าง/
2	อุดหนุนโครงการขยายไฟฟ้า หมู่ที่ 2	- เกษตรกรมีไฟฟ้าใช้สำหรับ	- ยาวรวมประมาณ 3,500 เมตร	350,000	350,000	350,000	350,000	350,000	ประชาชนมีไฟฟ้าใช้ร้อยละ 80	- กลุ่มเกษตรกรได้รับไฟฟ้าอย่างทั่วถึงทุกฟล. อ.เสลภูมิ	กองช่าง/
3	อุดหนุนโครงการขยายไฟฟ้า หมู่ที่ 3	- เกษตรกรมีไฟฟ้าใช้สำหรับ	- ยาวประมาณ 1,000 เมตร	200,000	200,000	200,000	200,000	200,000	ประชาชนมีไฟฟ้าใช้ร้อยละ 80	- กลุ่มเกษตรกรได้รับไฟฟ้าอย่างทั่วถึงทุกฟล. อ.เสลภูมิ	กองช่าง/

ที่	โครงการ/กิจกรรม	วัตถุประสงค์	เป้าหมาย (ผลผลิตของโครงการ)	งบประมาณ					ตัวชี้วัด (KPI)	ผลลัพธ์ที่คาดว่าจะได้รับ	หน่วยงาน รับผิดชอบหลัก
				2566 (บาท)	2567 (บาท)	2568 (บาท)	2569 (บาท)	2570 (บาท)			
4	อุดหนุนโครงการขยายไฟฟ้า หมู่ที่ 4	- เกษตรกรมีไฟฟ้าใช้สำหรับ	- ยาวรวมประมาณ 2,000 เมตร	300,000	300,000	300,000	300,000	300,000	ประชาชนมีไฟฟ้าใช้ร้อยละ 80	- กลุ่มเกษตรกรได้รับไฟฟ้าอย่างทั่วถึงทุกฟล. อ.เสลภูมิ	กองช่าง/
5	อุดหนุนโครงการขยายไฟฟ้า หมู่ที่ 5	- เกษตรกรมีไฟฟ้าใช้สำหรับ	- ยาวรวมประมาณ 2,000 เมตร	300,000	300,000	300,000	300,000	300,000	ประชาชนมีไฟฟ้าใช้ร้อยละ 80	- กลุ่มเกษตรกรได้รับไฟฟ้าอย่างทั่วถึงทุกฟล. อ.เสลภูมิ	กองช่าง/
6	อุดหนุนโครงการขยายไฟฟ้า หมู่ที่ 6	- เกษตรกรมีไฟฟ้าใช้สำหรับ	- ยาวประมาณ 1,200 เมตร	250,000	250,000	250,000	250,000	250,000	ประชาชนมีไฟฟ้าใช้ร้อยละ 80	- กลุ่มเกษตรกรได้รับไฟฟ้าอย่างทั่วถึงทุกฟล. อ.เสลภูมิ	กองช่าง/
7	อุดหนุนโครงการขยายไฟฟ้า หมู่ที่ 7	- เกษตรกรมีไฟฟ้าใช้สำหรับ	- ยาวประมาณ 2,000 เมตร	300,000	300,000	300,000	300,000	300,000	ประชาชนมีไฟฟ้าใช้ร้อยละ 80	- กลุ่มเกษตรกรได้รับไฟฟ้าอย่างทั่วถึงทุกฟล. อ.เสลภูมิ	กองช่าง/
8	อุดหนุนโครงการขยายไฟฟ้า หมู่ที่ 8	- เกษตรกรมีไฟฟ้าใช้สำหรับ	- ยาวประมาณ 1,000 เมตร	200,000	200,000	200,000	200,000	200,000	ประชาชนมีไฟฟ้าใช้ร้อยละ 80	- กลุ่มเกษตรกรได้รับไฟฟ้าอย่างทั่วถึงทุกฟล. อ.เสลภูมิ	กองช่าง/
9	อุดหนุนโครงการขยายไฟฟ้า หมู่ที่ 9	- เกษตรกรมีไฟฟ้าใช้สำหรับ	- ยาวประมาณ 1,500 เมตร	300,000	300,000	300,000	300,000	300,000	ประชาชนมีไฟฟ้าใช้ร้อยละ 80	- กลุ่มเกษตรกรได้รับไฟฟ้าอย่างทั่วถึงทุกฟล. อ.เสลภูมิ	กองช่าง/
รวม 9 โครงการ				2,550,000	2,550,000	2,550,000	2,550,000	2,550,000			

รายละเอียดโครงการพัฒนา

1. ยุทธศาสตร์ การพัฒนาด้านโครงสร้างพื้นฐาน

1.2 แผนงานอุตสาหกรรมและการโยธา

ที่	โครงการ/กิจกรรม	วัตถุประสงค์	เป้าหมาย (ผลผลิตของโครงการ)	งบประมาณ					ตัวชี้วัด (KPI)	ผลลัพธ์ที่คาดว่าจะได้รับ	หน่วยงาน รับผิดชอบหลัก
				2566 (บาท)	2567 (บาท)	2568 (บาท)	2569 (บาท)	2570 (บาท)			
1	ก่อสร้างถนน คสล. ห	-เพื่อให้ประชาชนได้มีถนนส คมนาคมได้อย่างสะดวก	- ขนาดกว้าง 4 เมตร หนา 0.15 เมตร ยาวรวม 100 เมตร	215,000	215,000	215,000	215,000	215,000	ถนน คสล. จำนวน 1 เส้น	ประชาชนได้รับความ รวดเร็วในการสัญจรไปมา	กองช่าง
2	ก่อสร้างถนน คสล. ห	-เพื่อให้ประชาชนได้มีถนนส คมนาคมได้อย่างสะดวก	1.ขนาดกว้าง 4 เมตร หนา 0.15 เมตร ยาวรวมประมาณ 165 เมตร	350,000	350,000	350,000	4,000,000	350,000	ถนน คสล. จำนวน 1 เส้น	ประชาชนได้รับความ รวดเร็วในการสัญจรไปมา	กองช่าง
3	ก่อสร้างถนน คสล. ห	-เพื่อให้ประชาชนได้มีถนนส คมนาคมได้อย่างสะดวก	- ขนาดกว้าง 4 เมตร หนา 0.15 เมตร ยาวรวม 200 เมตร	400,000	400,000	400,000	400,000	400,000	ถนน คสล. จำนวน 1 เส้น	ประชาชนได้รับความ รวดเร็วในการสัญจรไปมา	กองช่าง
4	ก่อสร้างถนน คสล. ห	-เพื่อให้ประชาชนได้มีถนนส คมนาคมได้อย่างสะดวก	- ขนาดกว้าง 5 เมตร หนา 0.15 เมตร ยาว 120 เมตร	328,000	300,000	300,000	300,000	300,000	ถนน คสล. จำนวน 1 เส้น	ประชาชนได้รับความ รวดเร็วในการสัญจรไปมา	กองช่าง
5	ก่อสร้างถนน คสล. ห	-เพื่อให้ประชาชนได้มีถนนส คมนาคมได้อย่างสะดวก	- ขนาดกว้าง 4 เมตร หนา 0.15 เมตร ยาวประมาณ 200 เมตร	400,000	400,000	400,000	400,000	400,000	ถนน คสล. จำนวน 1 เส้น	ประชาชนได้รับความ รวดเร็วในการสัญจรไปมา	กองช่าง
6	ก่อสร้างถนน คสล. ห	-เพื่อให้ประชาชนได้มีถนนส คมนาคมได้อย่างสะดวก	- ขนาดกว้าง 4 เมตร หนา 0.15 เมตร ยาวรวม 150 เมตร	300,000	300,000	300,000	300,000	300,000	ถนน คสล. จำนวน 1 เส้น	ประชาชนได้รับความ รวดเร็วในการสัญจรไปมา	กองช่าง

ที่	โครงการ/กิจกรรม	วัตถุประสงค์	เป้าหมาย (ผลผลิตของโครงการ)	งบประมาณ					ตัวชี้วัด (KPI)	ผลลัพธ์ที่คาดว่าจะได้รับ	หน่วยงาน รับผิดชอบหลัก
				2566 (บาท)	2567 (บาท)	2568 (บาท)	2569 (บาท)	2570 (บาท)			
7	ก่อสร้างถนน คสล. ห	- เพื่อให้ประชาชนได้มีถนนส คมนาคมได้อย่างสะดวก	- ขนาดกว้าง 4 เมตร หนา 0.15 เมตร ยาวรวม 250 เมตร	500,000	500,000	500,000	500,000	500,000	ถนน คสล. จำนวน 1 เส้น	ประชาชนได้รับความ รวดเร็วในการสัญจรไปมา	กองช่าง
8	ก่อสร้างถนน คสล. ห	- เพื่อให้ประชาชนได้มีถนนส คมนาคมได้อย่างสะดวก	- ขนาดกว้าง 4 เมตร หนา 0.15 เมตร ยาวรวม 200 เมตร	400,000	400,000	400,000	400,000	400,000	ถนน คสล. จำนวน 1 เส้น	ประชาชนได้รับความ รวดเร็วในการสัญจรไปมา	กองช่าง
9	ก่อสร้างถนน คสล. ห	- เพื่อให้ประชาชนได้มีถนนส คมนาคมได้อย่างสะดวก	- ขนาดกว้าง 4 เมตร หนา 0.15 เมตร ยาวรวม 200 เมตร	400,000	400,000	400,000	400,000	400,000	ถนน คสล. จำนวน 1 เส้น	ประชาชนได้รับความ รวดเร็วในการสัญจรไปมา	กองช่าง
10	ก่อสร้างถนน คสล. ห - วัดป่าสามัคคีธรรม	- เพื่อให้ประชาชนได้มีถนนส คมนาคมได้อย่างสะดวก	- ขนาดกว้าง 4 เมตร หนา 0.15 เมตร จำนวน 1 จุด ยาวรวม 200 เมตร	400,000	400,000	400,000	400,000	400,000	ถนน คสล. จำนวน 1 เส้น	ประชาชนได้รับความ รวดเร็วในการสัญจรไปมา	กองช่าง
11	ก่อสร้างถนน คสล. แ ลาดยาง ม.8 - วัดป่าสามัคคี ธรรม	- เพื่อให้การคมนาคมสะดวก	- ขนาดกว้าง 2.5 เมตร ยาว 200 เมตร สูง 2 เมตร	300,000	300,000	300,000	300,000	300,000	ความยาวถนน ลูกรัง	ประชาชนมีถนนลูกรัง การใช้สัญจรได้สะดวก	กองช่าง
12	ก่อสร้างถนน คสล. ห เชื่อมบ้านนาทม (ต.ภ)	- เพื่อให้การคมนาคมสะดวก	- ขนาดกว้าง 5 เมตร หนา 0.15 เมตร ยาว 3,000 เมตร	7,500,000	7,500,000	7,500,000	7,500,000	7,500,000	ถนน คสล. จำนวน 1 เส้น	ประชาชนมีถนนคสล.ใน ใช้สัญจรได้สะดวก	อบจ/ ทางหลวงฯ

ที่	โครงการ/กิจกรรม	วัตถุประสงค์	เป้าหมาย (ผลผลิตของโครงการ)	งบประมาณ					ตัวชี้วัด (KPI)	ผลลัพธ์ที่คาดว่าจะได้รับ	หน่วยงาน รับผิดชอบหลัก
				2566 (บาท)	2567 (บาท)	2568 (บาท)	2569 (บาท)	2570 (บาท)			
13	ซ่อมแซมถนน คสล. (หมู่ที่ 1-9)	-เพื่อให้ประชาชนได้มีถนน คมนาคมได้อย่างสะดวก	-ขนาดกว้าง 4 เมตร หนา 0.15 เมตร ยาวรวมประมาณ 1,000 เมตร	2,000,000	2,000,000	2,000,000	2,000,000	2,000,000	ถนน คสล. จำนวน 9 เส้น	ประชาชนได้รับความ รวดเร็วในการสัญจรไปมา	กองช่าง
14	ก่อสร้างถนน คสล. เส้นทาง หมู่ที่ 3-8 **	-เพื่อให้การคมนาคมสะดวก -เพื่อเป็นเส้นทางเชื่อมต่อสู่	-ขนาดกว้าง 5 เมตร หนา 0.15 เมตร ยาว 2,000 เมตร	6,000,000	6,000,000	6,000,000	6,000,000	6,000,000	ถนน คสล. จำนวน 1 เส้น	ประชาชนได้รับความ รวดเร็วในการสัญจร	กองช่าง/ อบจ/ ข.ทางหลวงฯ
15	ก่อสร้างถนนลาดยาง เส้นทาง หมู่ที่ 8-2 **	-เพื่อให้การคมนาคมสะดวก -เพื่อเป็นเส้นทางเชื่อมต่อสู่	-ขนาดกว้าง 6 เมตร หนา 0.20 เมตร ยาว 1,900 เมตร	5,700,000	5,700,000	5,700,000	5,700,000	5,700,000	ถนน คสล. จำนวน 1 เส้น	ประชาชนได้รับความ รวดเร็วในการสัญจร	กองช่าง/อบจ/ ทางหลวงฯ
16	ก่อสร้างถนน คสล. เส้นทาง หมู่ที่ 4-2 **	-เพื่อให้ประชาชนได้มีถนน คมนาคมได้อย่างสะดวก	-ขนาดกว้าง 5 เมตร หนา 0.15 เมตร ยาว 2,300 เมตร	5,750,000	5,750,000	5,750,000	5,750,000	5,750,000	ถนน คสล. จำนวน 1 เส้น	ประชาชนได้รับความ รวดเร็วในการสัญจร	กองช่าง/อบจ/ ทางหลวงฯ
17	ก่อสร้างรางระบายน้ำ	-เพื่อป้องกันน้ำท่วมขัง	-ขนาดกว้าง 0.5 เมตร ใหล่ทางข้าง 0.40 เมตร ยาว 200 เมตร	360,000	360,000	360,000	360,000	360,000	ความยาวของ รางระบายน้ำ	ท่อ/รางช่วยระบายน้ำ สะดวก	กองช่าง
18	ก่อสร้างรางระบายน้ำ	-เพื่อป้องกันน้ำท่วมขัง	-ขนาดกว้าง 0.5 เมตร ลึก 0.04 เมตร ยาว 200 เมตร	360,000	360,000	360,000	360,000	360,000	ความยาวของ รางระบายน้ำ	ท่อ/รางช่วยระบายน้ำ สะดวก	กองช่าง

ที่	โครงการ/กิจกรรม	วัตถุประสงค์	เป้าหมาย (ผลผลิตของโครงการ)	งบประมาณ					ตัวชี้วัด (KPI)	ผลลัพธ์ที่คาดว่าจะได้รับ	หน่วยงาน รับผิดชอบหลัก
				2566 (บาท)	2567 (บาท)	2568 (บาท)	2569 (บาท)	2570 (บาท)			
19	ก่อสร้างรางระบายน้ำ	- เพื่อป้องกันน้ำท่วมขัง	-ขนาดกว้าง 0.40 เมตร ลึก 0.50 เมตร	216,000	216,000	216,000	216,000	216,000	ความยาวของ รางระบายน้ำ	ท่อ/รางช่วยระบายน้ำ สะดวก	กองช่าง
20	ก่อสร้างรางระบายน้ำ	- เพื่อป้องกันน้ำท่วมขัง และ ในชุมชน	-ขนาดกว้าง 0.40 เมตร ลึกเฉลี่ย 0.3 ยาว 200 เมตร	360,000	360,000	360,000	360,000	360,000	ความยาวของ รางระบายน้ำ	ท่อ/รางระบายน้ำ ระบายน้ำได้สะดวก	กองช่าง
21	ก่อสร้างรางระบายน้ำ	- เพื่อป้องกันน้ำท่วมขัง	-ขนาดกว้าง 0.40 เมตร ลึก 0.50 เมตร	216,000	216,000	216,000	216,000	216,000	ความยาวของ รางระบายน้ำ	ท่อ/รางช่วยระบายน้ำ สะดวก	กองช่าง
22	ก่อสร้างรางระบายน้ำ หมู่ที่ 6	- เพื่อป้องกันน้ำท่วมขัง	-ขนาดกว้าง 0.40 เมตร ลึก 0.50 เมตร	-	180,000	-	180,000	-	ความยาวของ รางระบายน้ำ	ท่อ/รางช่วยระบายน้ำ สะดวก	กองช่าง
23	ก่อสร้างรางระบายน้ำ หมู่ที่ 7	- เพื่อป้องกันน้ำท่วมขัง	-ขนาดกว้าง 0.40 เมตร ลึก 0.50 เมตร ยาว 250 เมตร	400,000	400,000	400,000	400,000	400,000	ความยาวของ รางระบายน้ำ	ท่อ/รางช่วยระบายน้ำ สะดวก	กองช่าง
24	ก่อสร้างรางระบายน้ำ หมู่ที่ 8	- เพื่อป้องกันน้ำท่วมขัง	-ขนาดกว้าง 0.40 เมตร ลึกเฉลี่ย 0.3 ยาว 125 เมตร	225,000	225,000	225,000	225,000	225,000	ความยาวของ รางระบายน้ำ	ท่อ/รางช่วยระบายน้ำ สะดวก	กองช่าง
25	ก่อสร้างรางระบายน้ำ หมู่ที่ 9	- เพื่อป้องกันน้ำท่วมขัง	-ขนาดกว้าง 2 เมตร ลึก 0.40 เมตร ยาว 250 เมตร	450,000	450,000	450,000	450,000	450,000	ความยาวของ รางระบายน้ำ	ท่อ/รางช่วยระบายน้ำ สะดวก	กองช่าง

ที่	โครงการ/กิจกรรม	วัตถุประสงค์	เป้าหมาย (ผลผลิตของโครงการ)	งบประมาณ					ตัวชี้วัด (KPI)	ผลลัพธ์ที่คาดว่าจะได้รับ	หน่วยงาน รับผิดชอบหลัก
				2566 (บาท)	2567 (บาท)	2568 (บาท)	2569 (บาท)	2570 (บาท)			
26	ปรับปรุงซ่อมแซม ชุดลอกรางระบายน้ำเสีย (หมู่ 1-9)	- เพื่อป้องกันน้ำท่วมขัง ชุดลอกรางระบายน้ำเสีย	- ปรับปรุงซ่อมแซมชุดลอกรางระบาย ยาวรวม 1,000 เมตร	500,000	500,000	500,000	500,000	500,000	จำนวนรางระบาย น้ำที่ได้รับกา ซ่อมแซม	รางระบายน้ำช่วยร น้ำได้สะดวก	กองช่าง
27	ปรับปรุงซ่อมแซมไฟ สาธารณะ (หมู่ 1-9)	- เพื่อปรับปรุงซ่อมแซมไฟ ชำรุดเสียหาย - เพื่อคุณภาพชีวิตของประชาชนดีขึ้น	- ปรับปรุงซ่อมแซมไฟฟ้าสาธารณะ ที่ชำรุดเสียหาย หมู่ที่ 1-9	400,000	400,000	400,000	400,000	400,000	ไฟฟ้าสาธารณะ ที่ได้รับการ ซ่อมแซม	- ประชาชนมีไฟฟ้าส ความปลอดภัยในชีวิตและ ทรัพย์สิน	กองช่าง
28	ปรับปรุงซ่อมแซมระบบ หมู่บ้าน ภายในเขต	1. เพื่อปรับปรุงระบบประปาห ชำรุดเสียหาย 2. เพื่อให้ประชาชนมีน้ำใช้เพียงพอมีคุณภาพ	- จำนวน 2 แห่ง	500,000	450,000	350,000	350,000	350,000	คุณภาพน้ำ	- ประชาชนมีน้ำไว้ใ เพียงพอ	กองช่าง
29	ก่อสร้างระบบประปา หมู่ 5	- เพื่อให้ประชาชนได้มีน้ำใช้	- จำนวน 1 แห่ง	1,800,000	1,800,000	1,800,000	1,800,000	-	จำนวนประ ที่ก่อสร้าง	ประชาชนมีน้ำไว้ใ เพียงพอ	กองช่าง/ กรมชลฯ
30	ปรับปรุงชุดลอกบ่อน้ำ ประปาภายในเขตตำบล ประปาหมู่บ้าน	1. เพื่อปรับปรุงชุดลอกบ่อน้ำ ประปาหมู่บ้าน 2. เพื่อให้ประชาชนมีน้ำใช้เพียงพอมีคุณภาพ	จำนวน 3 แห่ง	500,000	500,000	500,000	500,000	500,000	จำนวนบ่อ ได้รับการขุด	ประชาชนมีน้ำไว้ใ เพียงพอ	กองช่าง
31	ก่อสร้างถนน คสล. โนนคำ (ต.เมืองไพร) **	- เพื่อให้การคมนาคมสะดวก	- ขนาดกว้าง 4 เมตร ยาว 2,500 เมตร	5,000,000	5,000,000	-	-	-	ความยาวถนน	ประชาชนได้รับความ รวดเร็วในการสัญจร	กองช่าง/อบจ./ ทางหลวงฯ

รวม 31 โครงการ		42,230,000	42,152,000	37,052,000	40,702,000	35,252,000			

รายละเอียดโครงการพัฒนา

1. ยุทธศาสตร์ การพัฒนาด้านโครงสร้างพื้นฐาน

1.3 แผนงานการเกษตร

ที่	โครงการ/กิจกรรม	วัตถุประสงค์	เป้าหมาย (ผลผลิตของโครงการ)	งบประมาณ					ตัวชี้วัด (KPI)	ผลลัพธ์ที่คาดว่าจะได้รับ	หน่วยงาน รับผิดชอบหลัก
				2566 (บาท)	2567 (บาท)	2568 (บาท)	2569 (บาท)	2570 (บาท)			
1	ก่อสร้างถนนดินผิวจราจรลูกรัง หมู่ที่ 1	- เพื่อให้การคมนาคมสะดวก	-ขนาดกว้าง 6 เมตร สูง 0.50 เมตร ยาว 300 เมตร	450,000	-	450,000	-	450,000	ถนนดินลูกรัง จำนวน 1 แห่ง	ประชาชนมีถนนดินผิวจราจรลูกรังในการใช้สัญจรได้สะดวก	กองช่าง
2	ปรับปรุงถนนดิน ผิวจราจรลูกรัง หมู่ที่ 2	- เพื่อให้การคมนาคมสะดวก	-ขนาดกว้าง 4 เมตร สูง 0.50 เมตร ลงลูกรังหนา 0.10 เมตร ยาวรวม 1,000 เมตร	500,000	-	500,000	-	500,000	ถนนดินลูกรัง จำนวน 1 แห่ง	ประชาชนมีถนนดินผิวจราจรลูกรังในการใช้สัญจรได้สะดวก	กองช่าง
3	ปรับปรุงถนนดินผิวจราจรลูกรังหมู่ที่ 3 โนนบ้านเก่า	- เพื่อให้การคมนาคมสะดวก	-ขนาด กว้าง 6 ม. สูง 0.50 เมตร ยาวประมาณ 2,000 เมตร	500,000	-	500,000	-	500,000	ถนนดินลูกรัง จำนวน 1 แห่ง	ประชาชนมีถนนดินในการใช้สัญจรได้สะดวก	กองช่าง
4	ปรับปรุงถนนดินผิวจราจร ม.4	- เพื่อให้การคมนาคมสะดวก	-กว้าง 5.00 เมตร สูงเฉลี่ย 0.50 เมตร ยาว 1,350 เมตร	-	250,000	-	250,000	-	ถนนดินลูกรัง จำนวน 1 แห่ง	ประชาชนมีถนนดินในการใช้สัญจรได้สะดวก	กองช่าง
5	ปรับปรุงถนนลูกรัง ม.6	- เพื่อให้ประชาชนได้มีถนนสัญจรคมนาคมได้อย่างสะดวก	-ขนาดกว้าง 4 ม. สูง 0.30 ม. ยาวประมาณ 1,200 เมตร จากบ้านนางเลาถึงดอนขเมอ	-	300,000	-	300,000	-	ถนนลูกรัง จำนวน 1 แห่ง	ประชาชนมีถนนดินในการใช้สัญจรได้สะดวก	กองช่าง

ที่	โครงการ/กิจกรรม	วัตถุประสงค์	เป้าหมาย (ผลผลิตของโครงการ)	งบประมาณและที่ผ่านมา					ตัวชี้วัด (KPI)	ผลลัพธ์ที่คาดว่าจะได้รับ	หน่วยงาน รับผิดชอบหลัก
				2566 (บาท)	2567 (บาท)	2568 (บาท)	2569 (บาท)	2570 (บาท)			
6	ปรับปรุงซ่อมแซมถนนบ้าน หมู่ที่ 7	- เพื่อให้การคมนาคมสะดวก	- ขนาดกว้าง 6 เมตร สูง 0.80 เมตร ยาวรวมประมาณ 1,700 เมตร	400,000	-	-	-	400,000	ถนนดิน จำนวน 1 แห่ง	ประชาชนมีถนนดินในก ใช้สัญจรได้สะดวก	กองช่าง
7	ปรับปรุงถนนดินผิวจราจรบ้านโนนสว่าง ม.2 เชื้อบ้านน้ำจั้นน้อย ม.8	- เพื่อให้ประชาชนได้มีถนนส การคมนาคม และขนถ่ายผล เกษตรได้สะดวกรวดเร็ว	- ขนาดกว้าง 6 เมตร ยาว 1,000 สูงเฉลี่ย 0.05 เมตร	400,000	-	-	400,000	-	ถนนดิน จำนวน 1 แห่ง	ประชาชนมีถนนดินในก ใช้สัญจรได้สะดวก	กองช่าง
8	ซ่อมแซมถนนดิน หมู่	- เพื่อให้การคมนาคมสะดวก	- ยาวประมาณ 2,000 เมตร	1,600,000	1,600,000	1,600,000	1,600,000	1,600,000	ถนนดิน จำนวน 9 แห่ง	ประชาชนมีถนนดินในก ใช้สัญจรได้สะดวก	กองช่าง
9	ก่อสร้างถนนลูกรังรอบบริเวณจากบ้านบ่อแกบ้านโนนสวรรค์ หมู่ที่ 3 **	- เพื่อให้สามารถควบคุมระดับ - เพื่อให้การคมนาคมสะดวก	- ขนาดกว้าง 8.00 เมตร หนา 0.2 ยาว 3,000 เมตร	12,000,000	12,000,000	12,000,000	12,000,000	12,000,000	ถนนลูกรัง จำนวน 1 แห่ง	ประชาชนมีถนนลูกรังใน การให้สัญจรได้สะดวก ทางหลวงฯ /ก.ทรัพย์/ /	กองช่าง
10	ปรับปรุงถนนผิวจราจรสายทางบ้านบ่อแก ต.บึงเกลือ ถึงบ้านนาง หมู่ 5 ต.เมืองไพร	- เพื่อให้ประชาชนได้มีถนนส การคมนาคม และขนถ่ายผล เกษตรได้สะดวกรวดเร็ว	- ขนาดกว้าง 8.00 เมตร สูงเฉลี่ย ยาว 1,000 เมตร	1,000,000	1,000,000	1,000,000	1,000,000	1,000,000	ถนนลูกรัง จำนวน 1 แห่ง	ประชาชนมีถนนดินในก ใช้สัญจรได้สะดวก	กองช่าง อบจ.

ที่	โครงการ/กิจกรรม	วัตถุประสงค์	เป้าหมาย (ผลผลิตของโครงการ)	งบประมาณและที่ผ่านมา					ตัวชี้วัด (KPI)	ผลลัพธ์ที่คาดว่าจะได้รับ	หน่วยงาน รับผิดชอบหลัก
				2566 (บาท)	2567 (บาท)	2568 (บาท)	2569 (บาท)	2570 (บาท)			
11	ปรับปรุงถนนลูกรัง ม.7	เพื่อให้ประชาชนได้มีถนนสัญจรคมนาคมได้อย่างสะดวก	-ขนาดกว้าง 6 เมตร สูง 1 เมตร -ยาวรวมประมาณ 1,000 เมตร -จากวัดโกศรัถิ์บุญาราม หนองคัตเค้า	-	500,000	-	-	-	ถนนลูกรัง จำนวน 1 แห่ง	ประชาชนมีถนนดินในก ใช้สัญจรได้สะดวก	กองช่าง
12	ซ่อมแซมถนนลูกรัง ท	- เพื่อให้การคมนาคมสะดวก	- ยาวประมาณ 2,000 เมตร	1,600,000	1,600,000	1,600,000	1,600,000	1,600,000	ถนนลูกรัง จำนวน 9 แห่ง	ประชาชนมีถนนลูกรังใน ใช้สัญจรได้สะดวก	กองช่าง
13	ก่อสร้างคลองดินส่งน้ำ การเกษตร หมู่ที่ 3	1. เกษตรกรมีน้ำใช้เพื่อการเกษตร 2. เพื่อเพิ่มผลผลิต รายได้ให้	- กว้าง 1.80 ม. สูง 0.5 ม. ยาว 1,500 ม.	-	-	200,000	200,000	200,000	จำนวน คลองส่งน้ำ	มีคลองส่งน้ำได้สะดวก	กองช่าง
รวม 13 โครงการ				18,450,000	17,250,000	17,850,000	17,350,000	18,250,000			

รายละเอียดโครงการพัฒนา

แผนพัฒนาท้องถิ่น (พ.ศ.2566 - 2570)

องค์การบริหารส่วนตำบลบึงเกลือ อำเภอสลภูมิ จังหวัดร้อยเอ็ด

ก. ยุทธศาสตร์จังหวัดที่ 4 สร้างความสมดุลทรัพยากรธรรมชาติและสิ่งแวดล้อม ให้มีคุณภาพและยั่งยืน

ข. ยุทธศาสตร์การพัฒนาของ อปท.ในเขตจังหวัดที่ 4 ยุทธศาสตร์การพัฒนาด้านการเชื่อมโยงเครือข่ายโครงสร้างพื้นฐาน

2. ยุทธศาสตร์ การพัฒนาด้านแหล่งน้ำ

2.1 แผนงานสิ่งแวดล้อมและทรัพยากรธรรมชาติ

ที่	โครงการ/กิจกรรม	วัตถุประสงค์	เป้าหมาย ผลผลิตของโครงการ	งบประมาณ					ตัวชี้วัด (KPI)	ผลลัพธ์ที่คาดว่าจะได้รับ	หน่วยงาน รับผิดชอบหลัก
				2566 (บาท)	2567 (บาท)	2568 (บาท)	2569 (บาท)	2570 (บาท)			
1	ขุดลอกหนองน้ำธรรมชาติ หนองฮ้าง, หนองตาแป, หนองหวาย, หนองหวาย, หนองดอกแป้น, หนองบัว, หนองสามแยก, หนองวังเตือ, หนองแสง, หนองคัดเค้า, คุดมดแดงใหญ่, หนองหอยจูบ, หนองแสงใต้, เหนือ, หนองร่องไผ่, คุดมดแดงน้อย, หนองจอกใต้, เหนือ ฯลฯ (หมู่ที่ 1-9)**	1. เพื่อกักเก็บน้ำ 2. เกษตรกรมีน้ำใช้เพื่อการเกษตร 3. เพื่อเป็นแหล่งเพาะพันธุ์ปลา 4. เพื่อจัดทำแก้มลิง	-จำนวน 2 แห่ง	3,000,000	3,000,000	3,000,000	3,000,000	3,000,000	แหล่งน้ำที่ รับการขุดลอก	-มีแหล่งกักเก็บน้ำไว้ เพื่อการเกษตร	อบจ./ ชมชล.ประทาน
2	ขุดลอกอ่างเก็บน้ำบึงเกลือ	1. เพื่อกักเก็บน้ำ 2. เกษตรกรมีน้ำใช้เพื่อการเกษตร	-จำนวน 1 แห่ง	13,000,000	13,000,000	13,000,000	13,000,000	13,000,000	อ่างเก็บน้ำ จำนวน 1 แห่ง	-มีแหล่งกักเก็บน้ำไว้ เพื่อการเกษตร	อบจ./ ชมชล.ประทาน
3	โครงการจัดทำแก้มลิง	1. เพื่อกักเก็บน้ำ 2. เกษตรกรมีน้ำใช้เพื่อการเกษตร	- ก่อสร้างแก้มลิง จำนวน 1 แห่ง	1,000,000	1,000,000	1,000,000	1,000,000	1,000,000	แก้มลิง จำนวน 1 แห่ง	-มีแหล่งกักเก็บน้ำไว้ เพื่อการเกษตร	อบต./อบจ./ ชมชล.ประทาน

3. เพื่อเป็นแหล่งเพาะพันธุ์ปลา

หน้า | ๔๒

ที่	โครงการ/กิจกรรม	วัตถุประสงค์	เป้าหมาย ผลผลิตของโครงการ	งบประมาณ					ตัวชี้วัด (KPI)	ผลลัพธ์ที่คาดว่าจะได้รับ	หน่วยงาน รับผิดชอบหลัก
				2566 (บาท)	2567 (บาท)	2568 (บาท)	2569 (บาท)	2570 (บาท)			
4	ก่อสร้างคลองส่งน้ำเพื่อการเกษตรภายในตำบลบึงเกลือ	- เพื่อให้เกษตรกรมีน้ำใช้สำหรับทำการเกษตรอย่างเพียงพอ	- ทำการก่อสร้างคลองภายในเขตตำบลบึงเกลือ จำนวน 4 แห่ง	300,000	300,000	300,000	300,000	300,000	คลองส่งน้ำ จำนวน 1 แห่ง	- มีคลองส่งน้ำที่เพียงพอประชาชน	กองช่าง
5	ก่อสร้างระบบสูบน้ำด้วยไฟฟ้าพร้อมขยายระบบส่งน้ำแบบท่อเพื่อการเกษตร หมู่ที่ 3 **	1. เพื่อระบายน้ำออกจากที่นาใน 2. เกษตรกรมีน้ำใช้เพื่อการเกษตร 3. เพื่อเพิ่มผลผลิต รายได้ให้แก่เกษตรกร	- จำนวน 1 แห่ง จากท่าปากบึงเกลือถึงโนนบ้านเก่า	3,000,000	3,000,000	3,000,000	-	-	สถานีสูบน้ำ จำนวน 1 แห่ง	- ประชาชนมีน้ำประปาอุปโภคบริโภคอย่างทั่วถึง	กองช่าง ชมชลประทาน
6	ก่อสร้างสถานีสูบน้ำด้วยไฟฟ้าคลองส่งน้ำตาดคอนกรีต **	1. เพื่อระบายน้ำ 2. เพื่อเพิ่มผลผลิต รายได้ให้แก่เกษตรกร	- จำนวน 2 แห่ง	-	2,000,000	-	-	-	สถานีสูบน้ำ จำนวน 1 แห่ง	- ประชาชนได้รับประโยชน์ประมาณ 500 ไร่ / 150 ครัวเรือน	กองช่าง
7	ขุดลอกบ่อชักน้ำสถานีสูบน้ำตำบลบึงเกลือ	- เพื่อให้เกษตรกรมีน้ำใช้สำหรับทำการเกษตรอย่างเพียงพอ	- ทำการขุดลอกบ่อสถานีสูบน้ำภายในเขตตำบล จำนวน 5 แห่ง	400,000	-	400,000	400,000	400,000	บ่อชักน้ำ จำนวน 5 แห่ง	- ประชาชนมีน้ำที่เพียงพอการทำเกษตรกร	กองช่าง
8	ซ่อมแซมขุดลอกคลองส่งน้ำเขตตำบลบึงเกลือ	- เพื่อให้เกษตรกรมีน้ำใช้สำหรับทำการเกษตรอย่างเพียงพอ	- ทำการซ่อมแซม, ขุดลอกส่งน้ำภายในเขตตำบลบึงเกลือที่ชำรุด 5 แห่ง	300,000	300,000	300,000	300,000	300,000	คลองส่งน้ำ จำนวน 5 แห่ง	- มีคลองส่งน้ำได้สะดวก	กองช่าง
9	ซ่อมแซมบ้านพักพนักงานสูบน้ำ	- เพื่อซ่อมแซมปรับปรุงบ้านพัก	- ทำการซ่อมแซมบ้านพัก จำนวน 3 หลัง	400,000	-	400,000	-	400,000	บ้านพัก จำนวน 3 หลัง	- บ้านพักได้รับการซ่อมปรับปรุง	กองช่าง

ที่	โครงการ/กิจกรรม	วัตถุประสงค์	เป้าหมาย ผลผลิตของโครงการ	งบประมาณ					ตัวชี้วัด (KPI)	ผลลัพธ์ที่คาดว่าจะได้รับ	หน่วยงาน รับผิดชอบหลัก
				2566 (บาท)	2567 (บาท)	2568 (บาท)	2569 (บาท)	2570 (บาท)			
10	ก่อสร้างถนนแนวเขตกันที่สบ้านน้ำจั้นใหญ่-บ้านโนนสว่าง	- เพื่อป้องกันการบุกรุกแนวเขต	- จำนวน 1 แห่ง	-	150,000	-	-	-	พนักงันน้ำ จำนวน 1 แห่ง	- มีแนวเขตที่สาธารณะ	กองช่าง
11	กำจัดวัชพืช หนองน้ำสาธารณะ	- เพื่อกำจัดวัชพืชในอ่างเก็บน้ำไว้สำหรับอุปโภค บริโภค และทำการเกษตรเพียงพอ	- จำนวน 2 แห่ง	250,000	250,000	250,000	-	-	แหล่งน้ำที่ใ รับการทำความ สะอาด	- เพื่อสะดวกในการระ การทำความ สะอาด	กองช่าง/ กรมชลฯ
12	ชลประทานระบบท่อสำหรับเพื่อการเกษตร ม. 1 **	- เพื่อแก้ปัญหาการขาดแคลนการเกษตร	- จำนวน 1 แห่ง	-	10,000,000	-	-	-	ระบบท่อนี้ จำนวน 1 แห่ง	- ประชาชนมีน้ำใช้เพื่ การเกษตร	กองช่าง/อบจ. กรมชลฯ
13	สะพานข้ามฝายน้ำล้น หมู่ที่	- เกษตรกรมีทางเดินในการเก	- จำนวน 1 แห่ง	-	8,000,000	-	-	-	สะพาน จำนวน 1 แห่ง	- ประชาชนมีสะพานใ สัญจรไปมาได้สะดวก	กองช่าง
14	ซ่อมสร้างคลองส่งน้ำ ม.8 -ม.	- เพื่อความสะดวกในการส่งน้ำ	- ซ่อมคลองส่งน้ำ แยก ม.2 ขยายความกว้าง และความลึกของคลองส่งน้ำ	-	-	300,000	300,000	-	คลองส่งน้ำ จำนวน 1 แห่ง	- มีคลองส่งน้ำเพื่อท อย่างเพียงพอต่อประชาชน	กองช่าง
15	ธนาคารน้ำใต้ดินภายในตำบล	- เพื่อแก้ไขปัญหาหน้าท่วม และ ภายในตำบลบึงเกลือ	- จำนวน 9 แห่ง	5,000,000	5,000,000	5,000,000	5,000,000	5,000,000	จำนวนธนาคาร น้ำใต้ดิน	- ประชาชนมีน้ำใช้ใน ฤดูแล้ง	กองช่าง

รวม 15 โครงการ	19,950,000	32,750,000	26,950,000	23,300,000	23,400,000			
----------------	------------	------------	------------	------------	------------	--	--	--

รายละเอียดโครงการพัฒนา

แผนพัฒนาท้องถิ่น (พ.ศ.2566 - 2570)

องค์การบริหารส่วนตำบลบึงเกลือ อำเภอเสลภูมิ จังหวัดร้อยเอ็ด

ก. ยุทธศาสตร์จังหวัดที่ 3 ยกระดับคุณภาพชีวิต และสร้างความเข้มแข็งของครอบครัว ชุมชนและสังคม

ข. ยุทธศาสตร์การพัฒนาของ อปท.ในเขตจังหวัดที่ 2 ยุทธศาสตร์สร้างความเข้มแข็งของครอบครัว ชุมชน และสังคม

3. ยุทธศาสตร์การพัฒนาด้านเศรษฐกิจ

3.1 แผนงานสร้างความเข้มแข็งของชุมชน

ที่	โครงการ/กิจกรรม	วัตถุประสงค์	เป้าหมาย (ผลผลิตของโครงการ)	งบประมาณ					ตัวชี้วัด (KPI)	ผลลัพธ์ที่คาดว่าจะได้รับ	หน่วยงาน รับผิดชอบหลัก
				2566 (บาท)	2567 (บาท)	2568 (บาท)	2569 (บาท)	2570 (บาท)			
1	จัดซื้อน้ำมันเชื้อเพลิง น้ำมันหล่อลื่น	เพื่อเป็นการชดเชยให้ประชาชน สามารถทำนาปีได้ ทำนาปรังทด	น้ำมันเชื้อเพลิงประเภท ที่ใช้ในการปฏิบัติงาน	650,000	650,000	650,000	650,000	650,000	จำนวนลิตร	ประชาชนมีน้ำมันใ พอในการเกษตร	สำนักปลัด
รวม 1 โครงการ				650,000	650,000	650,000	650,000	650,000			

รายละเอียดโครงการพัฒนา

แผนพัฒนาท้องถิ่น (พ.ศ.2566 - 2570)

องค์การบริหารส่วนตำบลบึงเกลือ อำเภอเสลภูมิ จังหวัดร้อยเอ็ด

ก. ยุทธศาสตร์จังหวัดที่ 3 ยกระดับคุณภาพชีวิต และสร้างความเข้มแข็งของครอบครัว ชุมชนและสังคม

ข. ยุทธศาสตร์การพัฒนาของ อปท.ในเขตจังหวัดที่ 2 ยุทธศาสตร์สร้างความเข้มแข็งของครอบครัว ชุมชน และสังคม

4 ยุทธศาสตร์ด้านการพัฒนาด้านสังคม

4.1 แผนงานสร้างความเข้มแข็งของชุมชน

ที่	โครงการ/กิจกรรม	วัตถุประสงค์	เป้าหมาย (ผลผลิตของโครงการ)	งบประมาณ					ตัวชี้วัด (KPI)	ผลลัพธ์ที่คาดว่าจะได้รับ	หน่วยงานรับผิดชอบหลัก
				2566 (บาท)	2567 (บาท)	2568 (บาท)	2569 (บาท)	2570 (บาท)			
1	ณรงค์และประชาสัมพันธ์เหตุช่วงเทศกาล	1.จัดรณรงค์ 2. ตั้งจุดบริการประชาชน 3.เพื่อให้เป็นกรอบและแนวทางในมาตรการป้องกันและปราบปรามการทุจริต	จำนวน 2 ครั้ง 1.เทศกาลปีใหม่ 2.เทศกาลสงกรานต์	40,000	40,000	40,000	40,000	40,000	จำนวนครั้ง โครงการ	- การเกิดอุบัติเหตุใน	สำนักปลัด/ ปลก.
2	จัดฝึกอบรมกลุ่มเยาวชนให้ทักษะสิ่งแวดล้อม	1.เพื่อให้สภาพแวดล้อมของตำบล อยู่อาศัย 2.เพื่อสร้างความรู้ ความเข้าใจที่ถูกต้องใน การอนุรักษ์ธรรมชาติและสิ่งแวดล้อม 3.เพื่อการสร้างจิตสำนึกและตระหนักแก่ ประชาชนทุกภาคส่วนในท้องถิ่น 4.เพื่อให้เป็นกรอบและแนวทางในการขับเคลื่อน มาตรการป้องกันและปราบปรามการทุจริต	1.จัดฝึกอบรม จำนวน 1 คน	30,000	30,000	30,000	30,000	30,000	จำนวนครั้งที่ โครงการ	- การจัดงานเป็นไป เรียบร้อย	สวัสดิการสังคม

ที่	โครงการ/กิจกรรม	วัตถุประสงค์	เป้าหมาย (ผลผลิตของโครงการ)	งบประมาณ					ตัวชี้วัด (KPI)	ผลลัพธ์ที่คาดว่าจะได้รับ	หน่วยงานที่รับผิดชอบ
				2566 (บาท)	2567 (บาท)	2568 (บาท)	2569 (บาท)	2570 (บาท)			
3	โครงการแผ่นดินธรรมแผ่นดินทอง	เพื่อให้พุทธศาสนิกชนเข้าวัด ปฏิบัติธรรม รักษาศีล และเด็กร่วมต่อ	พุทธศาสนิกชน เข้าร่วมจำนวนร้อยละ 80	30,000	30,000	30,000	30,000	30,000	ยละของผู้เข้าร่วมโครงการ	- ผู้เข้าร่วมโครงการทุกองการศึกษาฯ พูดทำความดี ช่วยเหลือกัน	
รวม 3 โครงการ				100,000	100,000	100,000	100,000	100,000			

รายละเอียดโครงการพัฒนา

4 ยุทธศาสตร์ด้านการพัฒนาด้านสังคม

4.4 แผนงานสาธารณสุข

ที่	โครงการ/กิจกรรม	วัตถุประสงค์	เป้าหมาย ผลผลิตของโครงการ	งบประมาณและที่ผ่านมา					ตัวชี้วัด (KPI)	ผลลัพธ์ที่คาดว่าจะได้รับ	หน่วยงาน รับผิดชอบหลัก
				2566 (บาท)	2567 (บาท)	2568 (บาท)	2569 (บาท)	2570 (บาท)			
1	ณรงค์ทำความสะอาดน้ำบึงเกลือ	- เพื่อให้ผู้ประกอบการร้านค้าอาบึงเกลือได้ปรับปรุงทำความสะอาดร้านแพเพื่อเป็นแรงดึงดูดนักท่องเที่ยว	- จัดณรงค์ ปีละ 1 ครั้ง	40,000	40,000	40,000	40,000	40,000	จำนวนแพที่เข้าร่วมโครงการ	- การจัดงานเป็นไปด้วยเรียบร้อย	สำนักปลัด/ ท่องเที่ยว
2	สัตว์ปลอดโรค คนจากโรคพิษสุนัขบ้า	- เพื่อป้องกันโรคพิษสุนัขบ้า	1. จัดกิจกรรม 2. ฉีดวัคซีนป้องกัน	50,000	50,000	60,000	60,000	60,000	สุนัขที่ได้รับ	- ไม่พบโรคพิษสุนัขบ้าในเขตพื้นที่	สำนักปลัด/ ท่องเที่ยว
3	อบรมเชิงปฏิบัติการการป้องกันโรคติดเชื้อจากโรคโคโรนา	- เพื่อให้ประชาชนมีความรู้ในการป้องกันโรคติดเชื้อจากโรคโคโรนา	- จัดอบรม จำนวน 1 ครั้ง	100,000	100,000	100,000	50,000	50,000	จำนวนร้อยละผู้เข้าร่วมอบรม	ประชาชนมีความรู้ในการป้องกันโรค	สำนักปลัด/ ท่องเที่ยว
4	การป้องกันและควบคุมโรคไข้เลือดออก	- เพื่อป้องกันการแพร่ระบาดของโรคไข้เลือดออก	1. จัดกิจกรรมอบรม 2. มอบทรายอะเบท 3. พ่นหมอกควัน	100,000	100,000	100,000	100,000	100,000	พื้นที่ของการเกิดโรคลดลง	- ลดการแพร่ระบาดของโรคไข้เลือดออก	สำนักปลัด/ ท่องเที่ยว/ รพ.สต. หัวคู
5	อุดหนุนโครงการพัฒนาสาธารณสุขด้านสาธารณสุข	- เพื่อสร้างความเข้มแข็ง มีควา และร่วมแรงร่วมใจกันพัฒนาหมู่บ้านให้ดียิ่งขึ้นต่อไป	- อุดหนุน จำนวน 9 หมู่บ้านให้ดี	180,000	180,000	180,000	180,000	180,000	หมู่บ้านที่ได้รับบริการอุดหนุน	- สร้างความเข้มแข็ง รักใคร่และร่วมแรงร่วมใจกันพัฒนาหมู่บ้านให้ดียิ่งขึ้นต่อไป	สำนักปลัด/ ท่องเที่ยว

ที่	โครงการ/กิจกรรม	วัตถุประสงค์	เป้าหมาย (ผลผลิตของโครงการ)	งบประมาณ					ตัวชี้วัด (KPI)	ผลลัพธ์ที่คาดว่าจะได้รับ	หน่วยงาน รับผิดชอบหลัก
				2566 (บาท)	2567 (บาท)	2568 (บาท)	2569 (บาท)	2570 (บาท)			
6	ฝึกอบรมวิชาการและทัศนศึกษาดูงานกลุ่มแม่บ้านและผู้นำ อสม.	1. เพื่อให้ อสม. เกิดการเรียนรู้ด้วย 2. เพื่อใช้เป็นกรอบและแนวทางใ มาตรการป้องกันและปราบปรามการทุจริต	- ฝึกอบรม/ศึกษาดูงาน จำนวน 120 คน	170,000	300,000	350,000	350,000	350,000	จำนวน ผู้เข้าร่วม โครงการ	-ระบบสาธารณสุขใน ระดับที่ดีขึ้น	สป/ทองเที่ยว รพ.สต. หัวคู/ รพ.สต. น้ำจั้นใหญ่
7	อาสาสมัครบริบาลที่	-เพื่อดูแลผู้สูงอายุที่มีภาวะพึ่งพิง ชีวิตและสุขภาพที่ดี	-อาสาสมัครบริบาล จั	250,000	250,000	250,000	250,000	250,000	นวนอาสาสมัคร บริบาล	ผู้สูงอายุที่มีภาวะพึ่งพิง มีคุณภาพชีวิตและสุขภาพที่ดี	ทองสวัสดิการสังคม
รวม 7 โครงการ				890,000	1,020,000	1,080,000	1,030,000	1,030,000			

รายละเอียดโครงการพัฒนา

4 ยุทธศาสตร์ด้านการพัฒนาด้านสังคม

4.5 แผนงานกลาง

ที่	โครงการ/กิจกรรม	วัตถุประสงค์	เป้าหมาย ผลผลิตของโครงการ	งบประมาณและที่ผ่านมา					ตัวชี้วัด (KPI)	ผลลัพธ์ที่คาดว่าจะได้รับ	หน่วยงาน รับผิดชอบหลัก
				2566 (บาท)	2567 (บาท)	2568 (บาท)	2569 (บาท)	2570 (บาท)			
1	เบี้ยยังชีพผู้สูงอายุ	ความเป็นอยู่ที่ดีขึ้น	9 หมู่บ้าน	125,000	125,000	125,000	125,000	125,000	ประชาชนมีความเป็นอยู่ที่ดีขึ้น ร้อยละ 80	ผู้สูงอายุมีความเป็นอยู่ที่ดีขึ้น	องสวัสดิการสังคม
2	เบี้ยยังชีพผู้สูงอายุ	ความเป็นอยู่ที่ดีขึ้น	9 หมู่บ้าน	9,500,000	9,500,000	9,500,000	9,500,000	9,500,000	ประชาชนมีความเป็นอยู่ที่ดีขึ้น ร้อยละ 80	ผู้สูงอายุมีความเป็นอยู่ที่ดีขึ้น	องสวัสดิการสังคม
3	เบี้ยยังชีพผู้พิการ	ความเป็นอยู่ที่ดีขึ้น	9 หมู่บ้าน	#####	#####	2,400,000	2,400,000	2,400,000	ประชาชนมีความเป็นอยู่ที่ดีขึ้น ร้อยละ 80	ผู้พิการมีความเป็นอยู่ที่ดีขึ้น	องสวัสดิการสังคม
4	แก้ไขปัญหาความเดือดร้อนของราษฎร กรณีเร่งด่วน	เพื่อช่วยเหลือบรรเทาแก้ไขปัญหาของราษฎร กรณีจำเป็นเร่งด่วน สาธารณภัยต่างๆ	ประชาชน หมู่ 1-9	600,000	600,000	600,000	600,000	600,000	ประชาชนได้รับการสงเคราะห์	ประชาชนได้รับความช่วยเหลือจากสาธารณภัยต่างๆ	สำนักปลัด/ปก.
5	อุดหนุนกองทุนหลักสุขภาพตำบลบึงเกลือ	เพื่อสนับสนุนการดำเนินงานของ	อุดหนุนกองทุน จำ	120,000	120,000	120,000	120,000	120,000	จำนวนครั้งที่ได้อุดหนุน	การดำเนินงานของก เป็นไปอย่างต่อเนื่อง	สป/นวม
รวม 5 โครงการ				12,745,000	12,745,000	12,745,000	12,745,000	12,745,000			

รายละเอียดโครงการพัฒนา

5. ยุทธศาสตร์การพัฒนาด้านการศึกษา ศาสนา วัฒนธรรมและประเพณี

5.2 แผนงานการศึกษา

ที่	โครงการ/กิจกรรม	วัตถุประสงค์	เป้าหมาย (ผลผลิตของโครงการ)	งบประมาณ					ตัวชี้วัด (KPI)	ผลลัพธ์ที่คาดว่าจะได้รับ	หน่วยงาน รับผิดชอบหลัก
				2566 (บาท)	2567 (บาท)	2568 (บาท)	2569 (บาท)	2570 (บาท)			
1	โครงการวันเด็กโรงเรียนและศูนย์พัฒนาเด็กเล็ก	1. เพื่อส่งเสริมสนับสนุนจัดกิจกรรมสนองนโยบายของรัฐบาล 2. เพื่อใช้เป็นกรอบและแนวทางในการขับเคลื่อนมาตรการป้องกันและปราบปรามการทุจริต	- จัดกิจกรรม จำนวน 1 ครั้ง	80,000	80,000	80,000	80,000	80,000	ดีกร้อยละ มีอารมณ์ และสติปัญญา	- เด็กมีการพัฒนาทางการศึกษา อารมณ์ สังคม สติปัญญา และสติปัญญาดี	
2	จัดซื้อวัสดุ (ศูนย์พัฒนาเด็กเล็ก)	- เพื่อให้เด็กเล็ก,ครูในศูนย์ฯมีวัสดุในการเรียน การสอน ได้รับความช่วยเหลืออย่างสมวัย	- วัสดุสำนักงาน ,วัสดุ และวัสดุอื่นๆของศูนย์พัฒนาเด็กเล็ก 2 แห่ง	200,000	200,000	200,000	200,000	200,000	วัสดุเพียงพอ	- วัสดุอุปกรณ์เพียงพอการเรียนการสอนของศูนย์	
3	จัดนิทรรศการนำเสนอและส่งเสริมการเรียนรู้ ศูนย์พัฒนาเด็กเล็ก	1. เพื่อจัดนิทรรศการผลงานเด็ก 2. เพื่อมอบวุฒิบัตร และแสดงของเด็ก 3. เพื่อใช้เป็นกรอบและแนวทางในการขับเคลื่อนมาตรการป้องกันและปราบปรามการทุจริต	- จัดกิจกรรม 1 ครั้ง	20,000	20,000	20,000	20,000	20,000	นวนครั้งที่	- เด็กเล็กเห็นความสำคัญการศึกษา การศึกษา และความภาคภูมิใจ	
4	โครงการพุทธบุตร-พุทธสาวิตรี	1. เพื่อให้บังเกิดผลตามนโยบายส่งเสริมสังคม เด็กเยาวชนและประชาชนทั่วไปเข้าถึงหลักธรรมของพระพุทธศาสนา 2. เพื่อใช้เป็นกรอบและแนวทางในการขับเคลื่อนมาตรการป้องกันและปราบปรามการทุจริต	- จัดอบรม จำนวน 1 ครั้ง	60,000	60,000	60,000	60,000	60,000	จำนวนครั้งที่จัดอบรม	- นักเรียนและประชาชนคุณธรรม จริยธรรม ประพฤติตนเป็นคนดี	

ที่	โครงการ/กิจกรรม	วัตถุประสงค์	เป้าหมาย (ผลผลิตของโครงการ)	งบประมาณ					ตัวชี้วัด (KPI)	ผลลัพธ์ที่คาดว่าจะได้รับ	หน่วยงาน รับผิดชอบหลัก
				2566 (บาท)	2567 (บาท)	2568 (บาท)	2569 (บาท)	2570 (บาท)			
5	ปฐมนิเทศผู้ปกครองและพัฒนาเด็กเล็กศพด.	1. เพื่อให้ความรู้และความเข้าใจในการเข้าเรียนในศูนย์พัฒนาเด็กและนักเรียนที่เข้าใหม่ 2. เพื่อใช้เป็นกรอบและแนวทางในการขับเคลื่อนมาตรการป้องกันและปราบปรามการทุจริต	- ปฐมนิเทศ - อบรมให้ความรู้ผู้ปกครอง	30,000	30,000	30,000	30,000	30,000	จำนวนครั้ง	- การจัดงานเป็นไปตั้ง เรียบร้อย	การศึกษา
6	เพิ่มประสิทธิภาพและคุณภาพของบุคลากรทางการศึกษา ศพด. ทั้งศูนย์พัฒนาเด็กเล็ก (ขั้นพื้นฐาน)	1. เพื่อให้บุคลากรของศูนย์พัฒนาเด็กเล็ก (ขั้นพื้นฐาน) มีความสำคัญของการดำเนินงานของศูนย์ฯ ให้เป็นไปตามมาตรฐานการศึกษาด้านศูนย์พัฒนาเด็กเล็ก (ขั้นพื้นฐาน) 2. เพื่อใช้เป็นกรอบและแนวทางในการขับเคลื่อนมาตรการป้องกันและปราบปรามการทุจริต	- ศึกษาดูงานนอกสถานที่	70,000	70,000	70,000	70,000	70,000	จำนวนผู้เข้าร่วมโครงการ	- บุคลากรทางการศึกษา และได้มาตรฐานด้านการศึกษา ในการปฏิบัติงาน	การศึกษา
7	พัฒนาครูผู้ดูแลเด็กผู้ปฏิบัติงานในหน้าที่ให้มีประสิทธิภาพ	1. เพื่อให้ครูผู้ดูแลเด็กมีความรู้และทักษะในการปฏิบัติงานในหน้าที่ให้มีประสิทธิภาพ 2. เพื่อใช้เป็นกรอบและแนวทางในการขับเคลื่อนมาตรการป้องกันและปราบปรามการทุจริต	- จำนวนครูผู้ดูแลเด็กและบุคลากรทางการศึกษาที่มีความรู้ในการปฏิบัติงาน	20,000	20,000	12,000	12,000	12,000	จำนวนครู	- ครูผู้ดูแลเด็กและผู้ มีความรู้ในการปฏิบัติงาน	การศึกษา
8	แข่งขันทักษะเชิงวิชาการของเด็กให้มีคุณภาพที่ดี	- เพื่อสนับสนุนและยกระดับด้านของเด็กให้มีคุณภาพที่ดี	- จัดกิจกรรม จำนวน 1	20,000	20,000	20,000	20,000	20,000	จำนวนครั้ง	สนับสนุนและยกระดับ จัดกิจกรรมการศึกษาของเด็กให้มี	การศึกษา
9	พัฒนาผู้ประกอบการวิชาชีพ	- เพื่อให้ครูพัฒนาจิตใจให้มีอุดมคติวิญญานของความเป็นครู	- ฝึกอบรม 3 ครั้ง	20,000	20,000	20,000	20,000	20,000	จำนวนครั้ง	ทักษะการปฏิบัติงานของ อาชีพ ความก้าวหน้าในวิชาชีพ	การศึกษา

ที่	โครงการ/กิจกรรม	วัตถุประสงค์	เป้าหมาย (ผลผลิตของโครงการ)	งบประมาณ					ตัวชี้วัด (KPI)	ผลลัพธ์ที่คาดว่าจะได้รับ	หน่วยงานที่รับผิดชอบ
				2566 (บาท)	2567 (บาท)	2568 (บาท)	2569 (บาท)	2570 (บาท)			
10	ปรับปรุงภายในศูนย์พัฒนาเด็กเล็ก ทั้ง 2 แห่ง	1. เพื่อให้เกิดความสะอาด ความปลอดภัยและความปลอดภัยเพื่อให้ปราศจากโรคภัยไข้เจ็บ	- จำนวน 2 หลัง	300,000	#####	#####	#####	#####	จำนวนอาคาร	- เด็กและผู้ปกครองเห็นการศึกษา สุขภาพที่ดี	
11	แข่งขันกีฬาเชื่อมสัมพันธ์พัฒนาเด็กเล็กของ อบต. บึงเกลือ	- เพื่อให้เด็กมีทักษะที่ดี ในทุกๆ	จัดกิจกรรม จำนวน 1 ครั้ง	30,000	30,000	30,000	30,000	30,000	จำนวนผู้เข้า	เด็กมีสุขภาพร่างกาย กิจกรรม	
12	สนับสนุนอาหารเสริม (นม) แก่โรงเรียนในเขต อบต. ตามวัย	- เพื่อให้เด็กมีสุขภาพดีแข็งแรง เจ็บ	โรงเรียน 5 แห่ง	500,000	500,000	510,000	510,000	510,000	เด็กนักเรียน	- เด็กนักเรียนได้รับการ ร้อยละ 100 คุณภาพชีวิตอย่างทั่ว ได้รับอาหาร ต่อเนื่อง เสริมนม	
13	สนับสนุนอาหารเสริม (นม) แก่ศูนย์พัฒนาเด็กเล็กตามวัย	- เพื่อให้เด็กมีสุขภาพดีแข็งแรง เจ็บ	ศูนย์พัฒนาเด็กเล็ก 2 แห่ง	140,000	140,000	140,000	140,000	140,000	เด็กนักเรียน	- เด็กนักเรียนได้รับการ ร้อยละ 100 คุณภาพชีวิตอย่างทั่ว ได้รับอาหาร ต่อเนื่อง เสริมนม	
14	สนับสนุนค่าใช้จ่ายบริหาร (ค่าหนังสือเรียน, ค่าอุปกรณ์การเรียน, ค่าเครื่องแบบนักเรียน, ค่ากิจกรรมพัฒนาผู้เรียน, ค่าจัดการเรียนการสอน(รายหัว))	1. เพื่อสนับสนุนค่าใช้จ่ายสถานศึกษา 2. เพื่อลดภาระค่าใช้จ่ายให้กับผู้ปกครอง	เด็กนักเรียน ศพด. ทั้ง 2	50,000	50,000	50,000	50,000	50,000	เด็กร้อยละ 100	เด็กมีหนังสือ อุปกรณ์ ใน ศพด. ได้ การสนับสนุน กิจกรรมที่ส่งเสริมพัฒนาการที่ดีขึ้น ด้านการศึกษา	
รวม 14 โครงการ				1,540,000	1,340,000	1,342,000	1,342,000	1,342,000			

รายละเอียดโครงการพัฒนา

5. ยุทธศาสตร์การพัฒนาด้านการศึกษา ศาสนา วัฒนธรรมและประเพณี

5.3 แผนงานการศาสนา วัฒนธรรมและนันทนาการ

ที่	โครงการ/กิจกรรม	วัตถุประสงค์	เป้าหมาย (ผลผลิตของโครงการ)	งบประมาณ					ตัวชี้วัด (KPI)	ผลลัพธ์ที่คาดว่าจะได้รับ	หน่วยงาน รับผิดชอบหลัก
				2566 (บาท)	2567 (บาท)	2568 (บาท)	2569 (บาท)	2570 (บาท)			
1	จัดงานรณรงค์ขอพรผู้สูงอายุ	1. เพื่อเป็นการอนุรักษ์ประเพณีของ 2. เพื่อเป็นการแสดงออกซึ่งความกตัญญูกตเวที	-จัดงานประเพณี จำนวน 1	130,000	130,000	110,000	110,000	110,000	จำนวนครั้ง	- ประชาชนเกิดจิตสำ การอนุรักษ์ประเพณี	กองการศึกษาฯ
2	จัดงานประเพณีบุญบั้งไฟให้ยุติลงต่อไป	- เพื่อเป็นการอนุรักษ์ประเพณีของ	-จัดงานประเพณี จำนวน 1	200,000	200,000	200,000	200,000	200,000	จำนวนครั้ง	- ประชาชนเกิดจิตสำ อนุรักษ์ประเพณี อันดีงาม	กองการศึกษาฯ
3	จัดงานประเพณีลอยกระทง	- เพื่อเป็นการอนุรักษ์ประเพณีให้	-จัดงานประเพณี จำนวน 1	30,000	30,000	30,000	30,000	30,000	จำนวนครั้ง	- ประชาชนเกิดจิตสำ อนุรักษ์ประเพณี อันดีงาม	กองการศึกษาฯ
4	จัดการแข่งขันกีฬาตีกลองยาวเสพติด “บึงเกลือสัมพันธ์”	- เพื่อส่งเสริมและสนับสนุนการออ	-จัดกิจกรรม จำนวน 1 ครั้ง	120,000	120,000	120,000	120,000	120,000	จำนวนครั้ง ที่จัดกิจกรรม	- ประชาชนมีสุขภาพ และห่างไกลยาเสพติด	กองการศึกษาฯ
5	ส่งนักกีฬาเข้าร่วมการแข่งขันกีฬาอำเภอเสลภูมิ	- เพื่อให้เยาวชนได้ใช้เวลาว่างให้	-ส่งตัวแทนกีฬาแข่งขันกี	50,000	50,000	50,000	50,000	50,000	จำนวนผู้เข้ ร่วมกิจกรรม	-เยาวชนได้ใช้เวลาว่าง เกิดประโยชน์ ห่างไกลจาก ยาเสพติด	กองการศึกษาฯ

ที่	โครงการ/กิจกรรม	วัตถุประสงค์	เป้าหมาย (ผลผลิตของโครงการ)	งบประมาณและที่ผ่านมา					ตัวชี้วัด (KPI)	ผลลัพธ์ที่คาดว่าจะได้รับ	หน่วยงานที่รับผิดชอบ
				2566 (บาท)	2567 (บาท)	2568 (บาท)	2569 (บาท)	2570 (บาท)			
6	จัดงานรัฐพิธี พระราชพิธี และงานพิธีการต่างๆ	- เพื่อเป็นการแสดงออกถึงความจงรักภักดี - เพื่อเป็นการแสดงออกถึงความสมัครสมานสามัคคี ของส่วนราชการ	- สนับสนุน/จัดงานรัฐพิธี พระราชพิธี และพิธีการต่างๆ จำนวน 3 งาน	200,000	200,000	200,000	200,000	200,000	จำนวนงานจัดกิจกรรม	- การจัดงานเป็นไปด้วยเรียบร้อย	สำนักปลัด/ หน.ฝ.ทบ.
7	เข้าพรรษาเข้าวัดปฏิบัติ	- เพื่อน้อมนำหลักธรรมคำสอนในพระพุทธศาสนาไปปรับใช้ในการดำรงชีวิตประจำวัน	- อบรมพนักงาน/ เจ้าหน้าที่ จำนวน 1 ครั้ง	12,000	12,000	12,000	12,000	12,000	จำนวนผู้เข้าร่วมกิจกรรม	- นำหลักธรรมคำสอนพระพุทธศาสนาไปปรับใช้ในการดำรงชีวิตประจำวัน	กองการศึกษาฯ
8	อุดหนุนจัดงานประเพณีบุญผะเหวดร้อยเอ็ด	- เพื่ออนุรักษ์ รักษาศิลปะ จารีตประเพณีภูมิปัญญาและวัฒนธรรมอันดีงามของท้องถิ่น	- อุดหนุน จำนวน 1 ครั้ง	10,000	10,000	10,000	10,000	10,000	จำนวนหน่วยงานที่ได้รับ การอุดหนุน	- การจัดงานเป็นไปด้วยเรียบร้อย	กองการศึกษาฯ
9	อุดหนุนบุญคุณลานประเพณี	- เพื่ออนุรักษ์ รักษา สืบทอดประเพณีให้คงอยู่สืบไป	- อุดหนุน จำนวน 1 ครั้ง	20,000	20,000	20,000	20,000	20,000	หน่วยงานที่รับอุดหนุน	- การจัดงานเป็นไปด้วยเรียบร้อย	กองการศึกษาฯ
10	อุดหนุนงานกีฬาท้องถิ่นสัมพันธ์	- เพื่อเชื่อมความสัมพันธ์อันดีของ ส.อบต.พนักงาน ของ อบต.เสลภูมิ	- อุดหนุน จำนวน 1 ครั้ง	10,000	10,000	10,000	10,000	10,000	จำนวนหน่วยงานที่ได้รับ การอุดหนุน	- เกิดความสามัคคีใน	กองการศึกษาฯ

ที่	โครงการ/กิจกรรม	วัตถุประสงค์	เป้าหมาย (ผลผลิตของโครงการ)	งบประมาณ					ตัวชี้วัด (KPI)	ผลลัพธ์ที่คาดว่าจะได้รับ	หน่วยงาน รับผิดชอบหลัก
				2566 (บาท)	2567 (บาท)	2568 (บาท)	2569 (บาท)	2570 (บาท)			
11	อุดหนุนกิจกรรมของ กาชาดจังหวัดร้อยเอ็ด	-เพื่อสนับสนุนกิจกรรมของสำนักงาน กาชาดจังหวัด ส่งเสริมให้กิจกรรมสาธารณ กุศลดำเนินไปด้วยความต่อเนื่องมี ประสิทธิภาพและให้ร่วมบริจาค โลหิต อวัยวะ และดวงตาได้รับบริการที่ดี	-อุดหนุน จำนวน 1 ครั้ง	10,000	10,000	10,000	10,000	10,000	จำนวนหน งานที่ได้รับ การอุดหนุน	- การจัดงานเป็นไปด้ เรียบร้อย	สำนักปลัด
12	อุดหนุน อ.เสลภูมิ ใน งานสมมน้ำคืนเพ็ญ เส็งประทีป	-เพื่อเป็นการอนุรักษ์วัฒนธรรม ประ ของท้องถิ่น	-อุดหนุน จำนวน 1 ครั้ง	5,000	5,000	5,000	5,000	5,000	จำนวนหน งานที่ได้รับ การอุดหนุน	-เกิดความสามัคคีใน	การศึกษาฯ
13	ปลูกไม้ยืนต้นไม้ เฉลิมพระเกียรติ	1.เพื่อเพิ่มทรัพยากรป่าไม้ 2.เพื่อลดภาวะโลกร้อน 3.เพื่อใช้เป็นกรอบและแนวทางในการขับเคลื่อน มาตรการป้องกันและปราบปรามการทุจริต	-จำนวน 1 ครั้ง	100,000	100,000	50,000	50,000	50,000	จำนวนกิจกรรม	-ป่ามีพื้นที่สีเขียวเพิ่ม	สำนักปลัด/ ทองเที่ยว
รวม 14 โครงการ				897,000	885,000	827,000	827,000	827,000			

รายละเอียดโครงการพัฒนา

แผนพัฒนาท้องถิ่น (พ.ศ.2566 - 2570)

องค์การบริหารส่วนตำบลบึงเกลือ อำเภอเสลภูมิ จังหวัดร้อยเอ็ด

ก. ยุทธศาสตร์จังหวัดที่ 3 ยกระดับคุณภาพชีวิต และสร้างความเข้มแข็งของครอบครัว ชุมชนและสังคม

ข. ยุทธศาสตร์การพัฒนาของ อปท.ในเขตจังหวัดที่ 2 ยุทธศาสตร์สร้างความเข้มแข็งของครอบครัว ชุมชน และสังคม

6. ยุทธศาสตร์การพัฒนาด้านสิ่งแวดล้อม การบำบัด การกำจัดขยะมูลฝอย และสิ่งปฏิกูล

6.1 แผนงานเคหะและชุมชน

ที่	โครงการ/กิจกรรม	วัตถุประสงค์	เป้าหมาย (ผลผลิตของโครงการ)	งบประมาณ					ตัวชี้วัด (KPI)	ผลลัพธ์ที่คาดว่าจะได้รับ	หน่วยงาน รับผิดชอบหลัก
				2566 (บาท)	2567 (บาท)	2568 (บาท)	2569 (บาท)	2570 (บาท)			
1	ก่อสร้างเตาเผาขยะ สถานที่บริเวณที่ทิ้งขยะ ***	-เพื่อจัดหาที่ทิ้งขยะ	- จำนวน 1 แห่ง	11,510,000	11,510,000	11,510,000	11,510,000	11,510,000	จำนวนเตาเผา	-สามารถลดปริมาณ	อบต./กรม ทรัพยากรฯ/ /อบจ.
2	ฟื้นฟูปรับปรุงสถานที่ ขยะมูลฝอย	-เพื่อลดผลกระทบต่อสิ่งแวดล้อม กลับขยะตามหลักวิชาการ	- จำนวน 1 แห่ง	-	250,000	-	300,000	300,000	จำนวนบริเวณ ฟื้นฟู	-ลดผลกระทบต่อสิ่งแวดล้อม และการฝังกลบขยะ หลักวิชาการ	อบต. กองช่าง
รวม 2 โครงการ				11,510,000	11,760,000	11,510,000	11,810,000	11,810,000			

6. ยุทธศาสตร์การพัฒนาด้านสิ่งแวดล้อม การบำบัด การกำจัดขยะมูลฝอย และสิ่งปฏิกูล

6.2 แผนงานบริหารงานทั่วไป

ที่	โครงการ/กิจกรรม	วัตถุประสงค์	เป้าหมาย (ผลผลิตของโครงการ)	งบประมาณ					ตัวชี้วัด (KPI)	ผลลัพธ์ที่คาดว่าจะได้รับ	หน่วยงาน รับผิดชอบหลัก
				2566 (บาท)	2567 (บาท)	2568 (บาท)	2569 (บาท)	2570 (บาท)			
1	คัดแยกขยะมูลฝอย	เพื่อให้ประชาชนได้รับความรู้ ขยะมูลฝอยที่ถูกต้อง	1. จัดอบรม 1 ครั้ง 2. จัดซื้อถังขยะ	100,000	100,000	100,000	100,000	100,000	ปริมาณขยะ	ประชาชนได้รับความ กำจัดขยะมูลฝอย	สำนักปลัด/ ท่องเที่ยว
รวม 1 โครงการ				100,000	100,000	100,000	100,000	100,000			

รายละเอียดโครงการพัฒนา

แผนพัฒนาท้องถิ่น (พ.ศ.2566 - 2570)

องค์การบริหารส่วนตำบลบึงเกลือ อำเภอสลภูมิ จังหวัดร้อยเอ็ด

ก. ยุทธศาสตร์จังหวัดที่ 5 รักษาความมั่นคงภายใน และการบริหารกิจการบ้านเมืองที่ดี

ข. ยุทธศาสตร์การพัฒนาของ อปท.ในเขตจังหวัดที่ 4 ยุทธศาสตร์สร้างเสริมสมรรถนะประชาชนและพลังงานทางสังคม

7 ยุทธศาสตร์การพัฒนาด้านการเมือง การบริหารจัดการ

7.1 แผนงานบริหารงานทั่วไป

ที่	โครงการ/กิจกรรม	วัตถุประสงค์	เป้าหมาย (ผลผลิตของโครงการ)	งบประมาณ					ตัวชี้วัด (KPI)	ผลลัพธ์ที่คาดว่าจะได้รับ	หน่วยงาน รับผิดชอบหลัก
				2566 (บาท)	2567 (บาท)	2568 (บาท)	2569 (บาท)	2570 (บาท)			
1	โครงการ อบรม.พบปะ	1.เพื่อให้บริการประชาชนเชิงรุก 2.เพื่อรับทราบปัญหาของประชาชน 3.เพื่อให้บริการประชาชน/ลดขั้นตอนการปฏิบัติงาน 4.เพื่อใช้เป็นกรอบและแนวทางในการขับเคลื่อน มาตรการป้องกันและปราบปรามการทุจริต	ประชาชน 9 หมู่บ้าน	40,000	40,000	40,000	40,000	40,000	จำนวนหมู่บ้าน ที่ร่วมโครงการ	-ได้รับทราบปัญหาที่ ประชาชนในพื้นที่ต่างๆ หมู่บ้าน	สำนักปลัด/ น.ว.ผ.
2	เวทีประชาคมตำบล	1.เพื่อส่งเสริมการมีส่วนร่วมของ ในการพัฒนาองค์การบริหารส่วนตำบล 2.เพื่อใช้เป็นกรอบและแนวทางในการขับเคลื่อน มาตรการป้องกันและปราบปรามการทุจริต	ประชาชน 9 หมู่บ้าน	20,000	-	20,000	-	20,000	จำนวนหมู่บ้าน ที่ร่วมโครงการ	-ประชาชนมีส่วนร่วมใน แสดงความคิดเห็น	สำนักปลัด/ น.ว.ผ.
3	จัดอบรมและรณรงค์กา เลือกตั้งทุกระดับ	1.ประชาชนรู้เรื่องการเลือกตั้งทุ 2.อบรมความรู้เกี่ยวกับ กม. เลือกตั้งและ การมีส่วนร่วมทางการเมือง	จัดอบรมประชาชนทั้ง 9 ท	50,000	50,000	50,000	50,000	50,000	จำนวนหมู่บ้าน ที่ร่วมโครงการ	-ประชาชนไปใช้สิทธิใ น้อยกว่า ร้อยละ 80 ของ ประชาชน	สำนักปลัด/ ธ.การ สป.

ที่	โครงการ/กิจกรรม	วัตถุประสงค์	เป้าหมาย (ผลผลิตของโครงการ)	งบประมาณ					ตัวชี้วัด (KPI)	ผลลัพธ์ที่คาดว่าจะได้รับ	หน่วยงาน รับผิดชอบหลัก
				2566 (บาท)	2567 (บาท)	2568 (บาท)	2569 (บาท)	2570 (บาท)			
4	จัดทำแผนพัฒนาท้องถิ่น	1. เพื่อให้มีแนวทางในการพัฒนาเพื่อตอบสนองต่อความต้องการของประชาชนในเขตพื้นที่ อบต. 2. เพื่อใช้เป็นกรอบและแนวทางในการขับเคลื่อนมาตรการป้องกันและปราบปรามการทุจริต	จัดทำแผนพัฒนาสามปี 80	20,000	20,000	20,000	20,000	20,000	ระดับความสำเร็จของแผนท้องถิ่นรูปแบบชัดเจน	มีจัดทำแผนพัฒนาตำบล	สำนักปลัด/ นวม.
5	จัดทำข้อบัญญัติองค์การบริหารส่วนตำบล	1. เพื่อให้การบังคับใช้กฎหมายอย่างมีประสิทธิภาพ 2. เพื่อให้การบริหารงานของ อบต. เป็นไปอย่างมีประสิทธิภาพ 3. เพื่อใช้เป็นกรอบและแนวทางในการขับเคลื่อนมาตรการป้องกันและปราบปรามการทุจริต	จัดทำข้อบัญญัติองค์การบริหารส่วนตำบล จำนวน 2 เรื่อง	-	10,000	-	10,000		จำนวนเรื่องข้อบัญญัติ	มีข้อบังคับตำบล, ข้อบัญญัติตำบล ที่เป็นเล่มชัดเจน	สำนักปลัด/ นิติกร
6	เลือกตั้งท้องถิ่น	- เพื่อให้ประชาชนมีส่วนร่วมทาง เพื่อได้เลือกตัวแทนของประชาชนเข้ามา บริหารงาน	- เลือกตั้ง หมู่ที่ 1 - 9	200,000	200,000	500,000	200,000	200,000	จำนวนประชาชนไปใช้สิทธิ์เลือกตั้ง	- ได้นายก อบต. สมาชิก อบต. มาจากการเลือกตั้ง	สำนักปลัด/ ธุรการ สป.
7	ศูนย์ปฏิบัติการร่วมในช่วยเหลือประชาชน	- เพื่อช่วยเหลือประชาชนทั้งด้านการเสริมสร้างและพัฒนาคุณภาพหรือโรคระบาดต่างๆในท้องถิ่น	- อบต. บึงเกลือเป็นศูนย์ก่อตั้งรับ เงินอุดหนุนตามโครงการฯ	10,000	10,000	10,000	10,000	10,000	อปท. อุดหนุนทั้ง 17 แห่ง	- ประชาชนได้รับการช่วยเหลือที่ทันท่วงที	สำนักปลัด/ ปล.
8	สำรวจข้อมูลทะเบียนของ อบต.	- เพื่อเป็นการพัฒนาการจัดเก็บของ อบต.	สำรวจข้อมูลภาษี 9 หมู่บ้าน	-	20,000	-	20,000	-	หมู่บ้านที่ได้รับ การสำรวจ	- การจัดเก็บภาษีร้อยละ	กองคลัง

			เป้าหมาย	งบประมาณ	ตัวชี้วัด	ผลลัพธ์ที่คาดว่าจะได้รับ	หน่วยงาน
--	--	--	----------	----------	-----------	--------------------------	----------

ที่	โครงการ/กิจกรรม	วัตถุประสงค์	(ผลผลิตของโครงการ)	2566	2567	2568	2569	2570	(KPI)	จะได้รับ	รับผิดชอบหลัก
				(บาท)	(บาท)	(บาท)	(บาท)	(บาท)			
9	ส่งเสริมความรู้ด้านกฎ	1. เพื่อลดปัญหาการฝ่าฝืนข้อกฏ ข้อบัญญัติท้องถิ่น และสร้างเสี เข้าใจ บทบาทหน้าที่ ของแต่ละฝ่าย และ เป็นเครือข่าย เฝ้าระวังการบุกรุกที่สาธารณะ 2. เพื่อใช้เป็นกรอบและแนวทางในการขับเคลื่อน มาตรการป้องกันและปราบปรามการทุจริต	ผู้นำชุมชนทั้ง 9 หมู่บ้าน - และประชาชนที่สนใจ	20,000	20,000	20,000	20,000	20,000	จำนวนผู้เข้า ร่วมโครงการ	-ลดปัญหาการบุกรุกที่ สาธารณะ ลดลง และมีเครือข่าย การบุกรุกที่สาธารณะ	สำนักปลัด/ นิติกร
10	จัดส่ง ผู้บริหาร สมาชิก ท้องถิ่น พนักงานส่วนต และลูกจ้างเข้ารับการศึ	1. เพื่อพัฒนาบุคลากรให้มีความ สามารถในการปฏิบัติหน้าที่ 2. เพื่อใช้เป็นกรอบและแนวทางในการขับเคลื่อน มาตรการป้องกันและปราบปรามการทุจริต	-จัดส่งพนักงานและลูกจ้าง ฝึกอบรม	900,000	900,000	900,000	900,000	900,000	จำนวนครั้งที่ เข้าฝึกอบรม	-บุคลากรนำความรู้ที่ได้ พัฒนาองค์กร	สำนักปลัด/ หน.ฝ.บห.
11	โครงการเพิ่มประสิทธิ และศึกษาดูงานให้แก่	1. เพื่อพัฒนาบุคลากรในด้านกา ท้องถิ่น 2. เพื่อใช้เป็นกรอบและแนวทางในการขับเคลื่อน มาตรการป้องกันและปราบปรามการทุจริต	-ฝึกอบรม และศึกษาดูงาน ผู้บริหารสมาชิกอบต.พนักงาน ปีละ 1 ครั้ง	300,000	300,000	300,000	300,000	300,000	จำนวนผู้เข้าร่วม โครงการ	- การจัดงานเป็นไปด้วย เรียบร้อย	สำนักปลัด/ หน.ฝ.บห.
12	บำรุงรักษาและซ่อมแซม วัสดุ ครุภัณฑ์ ที่อยู่ในความ รับผิดชอบของ อบต.	-เพื่อรองรับการให้บริการแก่ประ ประชาชน	-มีวัสดุ ครุภัณฑ์เพียงพอ ต ประชาชน	800,000	800,000	800,000	800,000	800,000	จำนวน วัสดุ ครุภัณฑ์ที่ได้รับ การซ่อมแซม	-การให้บริการประชาชน ประสิทธิภาพ	กองคลัง

ที่	โครงการ/กิจกรรม	วัตถุประสงค์	เป้าหมาย (ผลผลิตของโครงการ)	งบประมาณ					ตัวชี้วัด (KPI)	ผลลัพธ์ที่คาดว่าจะได้รับ	หน่วยงาน รับผิดชอบหลัก
				2566 (บาท)	2567 (บาท)	2568 (บาท)	2569 (บาท)	2570 (บาท)			
13	พัฒนาองค์กรตามมาตรฐาน 5ส.	1. เพื่อเพิ่มความรู้ของพนักงาน ปรับทัศนคติในการทำงาน 2. เพื่อสร้างวัฒนธรรมขององค์กร 3. เพื่อให้องค์กรได้รับมาตรฐาน 5 ส 4. เพื่อใช้เป็นกรอบและแนวทางในการขับเคลื่อน มาตรการป้องกันและปราบปรามการทุจริต	- จัดกิจกรรม จำนวน 4 ครั้ง	20,000	20,000	20,000	20,000	20,000	จำนวนครั้งที่จัด	- การปฏิบัติงานมีความ ดี และงานมีประสิทธิภาพ มากขึ้น	สำนักปลัด/ หน.ฝ.บห.
14	จัดหน่วยออกบริการจัด ภาษีนอกสถานที่	1. เพื่อเป็นการบริการประชาชน ประชาชนได้รับความสะดวกในการ เสียภาษี 2. เพื่อใช้เป็นกรอบและแนวทางในการขับเคลื่อน มาตรการป้องกันและปราบปรามการทุจริต	- ออกหน่วยบริการ 3 ครั้ง	-	10,000	-	10,000	-	จำนวนครั้งออก หน่วยบริการ	- การจัดเก็บภาษีร้อยละ	กองคลัง
15	ปรับปรุงแผนที่จัดเก็บภาษี	- เพื่อเพิ่มประสิทธิภาพในการจัด อปท. ได้อย่างถูกต้อง	- จำนวน 1 ครั้ง	20,000	-	20,000	20,000	-	การปรับปรุง	- แผนที่จัดเก็บภาษีได้รับ ปรับปรุงปีละ 1 ครั้ง	กองคลัง
16	อบรมมาตรฐานคุณธรรม ของบุคลากร อบต. บึง เคอคุณธรรม	1. เพื่อเป็นการพัฒนาบุคลากรให้ คุณธรรม 2. เพื่อใช้เป็นกรอบและแนวทางในการขับเคลื่อน มาตรการป้องกันและปราบปรามการทุจริต	- จัดฝึกอบรม จำนวน 1 ครั้ง	40,000	40,000	40,000	40,000	40,000	จำนวนผู้เข้าร่วม โครงการ	พนักงาน เจ้าหน้าที่ สอ คุณธรรมจริยธรรมในหน ปฏิบัติ	สำนักปลัด/ หน.ฝ.บห.

ที่	โครงการ/กิจกรรม	วัตถุประสงค์	เป้าหมาย (ผลผลิตของโครงการ)	งบประมาณ					ตัวชี้วัด (KPI)	ผลลัพธ์ที่คาดว่าจะได้รับ	หน่วยงานที่รับผิดชอบ
				2566 (บาท)	2567 (บาท)	2568 (บาท)	2569 (บาท)	2570 (บาท)			
17	อบรมเชิงปฏิบัติการระบบคอมพิวเตอร์ (e-LAAS) สำหรับข้าราชการและพนักงานส่วนตำบล	1. เพื่อให้ประชาชนมีความรู้ความเข้าใจเกี่ยวกับระบบ e-laas ในการปฏิบัติปฏิบัติงาน 2. เพื่อใช้เป็นกรอบและแนวทางในการขับเคลื่อนมาตรการป้องกันและปราบปรามการทุจริต	- จัดอบรมให้ความรู้ จำนวน	50,000	50,000	50,000	50,000	50,000	ผู้เข้าร่วมอบรม	- พนักงาน เจ้าหน้าที่ มีความเข้าใจเกี่ยวกับระบบ e-laas ในการปฏิบัติปฏิบัติงาน	กองคลัง
18	ให้ความรู้ตาม พรบ. จัดซื้อจัดจ้างของ อบต. และพนักงานของ อบต.	1. เพื่อให้ประชาชนมีความรู้ความเข้าใจเกี่ยวกับงานตรวจรับการจ้างของ อบต. 2. เพื่อใช้เป็นกรอบและแนวทางในการขับเคลื่อนมาตรการป้องกันและปราบปรามการทุจริต	- จัดฝึกอบรมให้ความรู้ จำนวน	40,000	40,000	40,000	40,000	40,000	จำนวนหมู่บ้านที่เข้าอบรม	- ประชาคมมีความรู้ความเข้าใจเกี่ยวกับงานตรวจรับการจ้างของ อบต.	กองคลัง
19	จัดซื้อวัสดุต่างๆ ของ อบต.	- เพื่อให้หน่วยงานมีเครื่องมือเครื่องใช้เพียงพอและเหมาะสมในการปฏิบัติงาน	- มีวัสดุสำนักงาน, วัสดุงานบ้าน, วัสดุไฟฟ้า, วัสดุก่อสร้าง, วัสดุยานพาหนะและขนส่ง, วัสดุคอมพิวเตอร์, วัสดุโฆษณาและเผยแพร่, วัสดุการเกษตรที่เพียงพอต่อการปฏิบัติงานให้บริการประชาชน	1,000,000	2,000,000	2,000,000	2,000,000	2,000,000	จำนวนวัสดุ	- มีเครื่องมือเครื่องใช้เพียงพอและเหมาะสมในการปฏิบัติงานอย่างเพียงพอทันสมัย และเหมาะสม	ทุกสำนัก/กอง
20	การตรวจสอบเขตรังวัดสาธารณประโยชน์	- เพื่อเสริมสร้างทักษะการเรียนรู้จากกฎหมายที่ดิน - เพื่อตรวจสอบเขตที่ดินสาธารณประโยชน์	- จำนวน 12 ครั้ง	500,000	500,000	500,000	500,000	500,000	พื้นที่ที่ได้รับกาตรวจสอบ	- ที่สาธารณประโยชน์ ไม่ถูกบุกรุก/รुकล้ำ	กองช่าง/ สำนักปลัด/ นิติกร
รวม 20 โครงการ				4,030,000	5,030,000	5,330,000	5,050,000	5,010,000			

รายละเอียดโครงการพัฒนา

แผนพัฒนาท้องถิ่น (พ.ศ.2566 - 2570)

องค์การบริหารส่วนตำบลบึงเกลือ อำเภอสลภูมิ จังหวัดร้อยเอ็ด

ก. ยุทธศาสตร์จังหวัดที่ 2 ส่งเสริมและพัฒนากองท่องเที่ยว การบริการ การค้า การผลิตและการลงทุน

ข. ยุทธศาสตร์การพัฒนาของ อปท.ในเขตจังหวัดที่ 3 ยุทธศาสตร์การพัฒนาที่สมดุลและยั่งยืน

8. ยุทธศาสตร์การพัฒนาด้านการท่องเที่ยว

8.1 แผนงานการศาสนา วัฒนธรรม และนันทนาการ

ที่	โครงการ/กิจกรรม	วัตถุประสงค์	เป้าหมาย (ผลผลิตของโครงการ)	งบประมาณ					ตัวชี้วัด (KPI)	ผลลัพธ์ที่คาดว่าจะได้รับ	หน่วยงาน รับผิดชอบหลัก
				2566 (บาท)	2567 (บาท)	2568 (บาท)	2569 (บาท)	2570 (บาท)			
1	ปรับปรุงภูมิทัศน์บึงเกลือ (หาดบึงเกลือใต้) (หาดบึงเกลือทิศเหนือ)	1. เพื่อเป็นการพัฒนาและส่งเสริมการท่องเที่ยว และการเสริมรายได้ 2. เพื่อให้แหล่งท่องเที่ยวเป็นที่รู้จักอย่างแพร่หลายและชื่นชมแหล่งท่องเที่ยวเชิงนิเวศน์ 3. เพื่อใช้เป็นกรอบและแนวทางในการขับเคลื่อนมาตรการป้องกันและปราบปรามการทุจริต	- จำนวน 1 แห่ง	48,084,500	48,084,500	48,084,500	48,084,500	48,084,500	จำนวนพื้นที่ได้รับการปรับปรุง	- ประชาชนมีที่ท่องเที่ยวและพักผ่อนที่สะอาดและน่าท่องเที่ยว - มีหาดทรายที่สวยงาม	น.โยธาธิการและผังเมือง จ.ร้อยเอ็ด
2	ปรับปรุงภูมิทัศน์และแหล่งท่องเที่ยวบึงเกลือ	1. เพื่อรักษาความสะอาด 2. เพื่อดูแลรักษาสิ่งแวดล้อม	- จำนวน 1 แห่ง	6,898,400	6,898,400	6,898,400	6,898,400	6,898,400	จำนวนสถานที่ได้รับการปรับปรุง	- ถนนสะอาด - สิ่งแวดล้อมดูสวยงาม	น.โยธาธิการและผังเมือง จ.ร้อยเอ็ด
3	ปรับปรุงพื้นที่ขุดลอกเพื่อส่งเสริมและพัฒนาการท่องเที่ยวบริเวณบ้านน้ำจั้นน้อย หมู่ที่ 8	เพื่อเป็นการพัฒนาแหล่งท่องเที่ยวที่สวยงามและส่งเสริมการท่องเที่ยว	- จำนวน 1 แห่ง	-	-	1,000,000	700,000	-	จำนวนสถานที่ได้รับการปรับปรุง	- มีแหล่งน้ำที่เพียงพอ - บริการนักท่องเที่ยวและนักท่องเที่ยว	กรมส่งเสริมการค้าระหว่างประเทศ

ที่	โครงการ/กิจกรรม	วัตถุประสงค์	เป้าหมาย (ผลผลิตของโครงการ)	งบประมาณและที่ผ่านมา					ตัวชี้วัด (KPI)	ผลลัพธ์ที่คาดว่าจะได้รับ	หน่วยงาน รับผิดชอบหลัก
				2566 (บาท)	2567 (บาท)	2568 (บาท)	2569 (บาท)	2570 (บาท)			
4	โครงการส่งเสริมประเพณีแห่เทียนพรรษา	เพื่อส่งเสริมและประชาสัมพันธ์ประเพณีแห่เทียนพรรษาในเชิงนิเวศน์	- จัดกิจกรรม จำนวน 1 ครั้ง	50,000	100,000	100,000	100,000	100,000	จำนวนครั้งที่จัด	- ประชาชนได้รู้จักกับดียิ่งขึ้น - แห่เทียนพรรษามีการอนุรักษ์ไม่ให้เสื่อมโทรม	สนง.ปลัด/ ทองเทียว
5	พัฒนาแหล่งท่องเที่ยวตำบลบึงเกลือ	เพื่อเป็นการพัฒนาและรองรับและประชาชนทั่วไป	- ก่อสร้างลานจอดรถ คสล. - ก่อสร้างอาคารบริการนักท่องเที่ยว 2 หลัง	-	5,000,000	7,000,000	-	5,000,000	จำนวนสถานที่ก่อสร้าง	มีสถานที่เพียงพอต่อบริการนักท่องเที่ยวและประชาชนทั่ว	กองช่าง
รวม 5 โครงการ				55,032,900	60,082,900	63,082,900	55,782,900	60,082,900			

2. บัญชีโครงการพัฒนาท้องถิ่น

แบบ ผ. 02/1

หน้า | ๖๘

รายละเอียดโครงการพัฒนา
ที่นำมาจากแผนพัฒนาหมู่บ้านและแผนชุมชน
(พ.ศ. 2566 - 2570)

องค์การบริหารส่วนตำบลบึงเกลือ อำเภอเสลภูมิ จังหวัดร้อยเอ็ด

ก. ยุทธศาสตร์จังหวัดที่ 2 ส่งเสริมและพัฒนาการท่องเที่ยว การบริการ การค้า การผลิต และการลงทุน

ข. ยุทธศาสตร์การพัฒนาของ อปท. ในเขตจังหวัดที่ 1 ยุทธศาสตร์การพัฒนาด้านการเชื่อมโยงเครือข่ายโครงสร้างพื้นฐาน

1. ยุทธศาสตร์ การพัฒนาด้านโครงสร้างพื้นฐาน

1.1 แผนงานเคหะและชุมชน

ที่	โครงการ/กิจกรรม	วัตถุประสงค์	เป้าหมาย (ผลผลิตของโครงการ)	งบประมาณ					ตัวชี้วัด (KPI)	ผลลัพธ์ที่คาดว่าจะได้รับ	หน่วยงาน รับผิดชอบหลัก
				2566 (บาท)	2567 (บาท)	2568 (บาท)	2569 (บาท)	2570 (บาท)			
1	อุดหนุนโครงการขยายไฟฟ้า หมู่ที่ 1	- เกษตรกรมีไฟฟ้าใช้สำหรับ	- ยาวรวมประมาณ 3,500 เมตร	350,000	350,000	350,000	350,000	350,000	ประชาชนมีไฟฟ้าใช้ร้อยละ 80	- กลุ่มเกษตรกรได้รับไฟฟ้าอย่างทั่วถึง	กองช่าง/ พ.อ. เสลภูมิ
2	อุดหนุนโครงการขยายไฟฟ้า หมู่ที่ 2	- เกษตรกรมีไฟฟ้าใช้สำหรับ	- ยาวรวมประมาณ 3,500 เมตร	350,000	350,000	350,000	350,000	350,000	ประชาชนมีไฟฟ้าใช้ร้อยละ 80	- กลุ่มเกษตรกรได้รับไฟฟ้าอย่างทั่วถึง	กองช่าง/ พ.อ. เสลภูมิ
3	อุดหนุนโครงการขยายไฟฟ้า หมู่ที่ 3	- เกษตรกรมีไฟฟ้าใช้สำหรับ	- ยาวประมาณ 1,000 เมตร	200,000	200,000	200,000	200,000	200,000	ประชาชนมีไฟฟ้าใช้ร้อยละ 80	- กลุ่มเกษตรกรได้รับไฟฟ้าอย่างทั่วถึง	กองช่าง/ พ.อ. เสลภูมิ

ที่	โครงการ/กิจกรรม	วัตถุประสงค์	เป้าหมาย (ผลผลิตของโครงการ)	งบประมาณ					ตัวชี้วัด (KPI)	ผลลัพธ์ที่คาดว่าจะได้รับ	หน่วยงาน รับผิดชอบหลัก
				2566 (บาท)	2567 (บาท)	2568 (บาท)	2569 (บาท)	2570 (บาท)			
4	อุดหนุนโครงการขยายไฟฟ้า หมู่ที่ 4	- เกษตรกรมีไฟฟ้าใช้สำหรับ	- ยาวรวมประมาณ 2,000 เมตร	300,000	300,000	300,000	300,000	300,000	ประชาชนมีไฟฟ้าใช้ร้อยละ 80	- กลุ่มเกษตรกรได้รับไฟฟ้าอย่างทั่วถึง	กองช่าง/ พ.อ.เสลงภูมิ
5	อุดหนุนโครงการขยายไฟฟ้า หมู่ที่ 5	- เกษตรกรมีไฟฟ้าใช้สำหรับ	- ยาวรวมประมาณ 2,000 เมตร	300,000	300,000	300,000	300,000	300,000	ประชาชนมีไฟฟ้าใช้ร้อยละ 80	- กลุ่มเกษตรกรได้รับไฟฟ้าอย่างทั่วถึง	กองช่าง/ พ.อ.เสลงภูมิ
6	อุดหนุนโครงการขยายไฟฟ้า หมู่ที่ 6	- เกษตรกรมีไฟฟ้าใช้สำหรับ	- ยาวประมาณ 1,200 เมตร	250,000	250,000	250,000	250,000	250,000	ประชาชนมีไฟฟ้าใช้ร้อยละ 80	- กลุ่มเกษตรกรได้รับไฟฟ้าอย่างทั่วถึง	กองช่าง/ พ.อ.เสลงภูมิ
7	อุดหนุนโครงการขยายไฟฟ้า หมู่ที่ 7	- เกษตรกรมีไฟฟ้าใช้สำหรับ	- ยาวประมาณ 2,000 เมตร	300,000	300,000	300,000	300,000	300,000	ประชาชนมีไฟฟ้าใช้ร้อยละ 80	- กลุ่มเกษตรกรได้รับไฟฟ้าอย่างทั่วถึง	กองช่าง/ พ.อ.เสลงภูมิ
8	อุดหนุนโครงการขยายไฟฟ้า หมู่ที่ 8	- เกษตรกรมีไฟฟ้าใช้สำหรับ	- ยาวประมาณ 1,000 เมตร	200,000	200,000	200,000	200,000	200,000	ประชาชนมีไฟฟ้าใช้ร้อยละ 80	- กลุ่มเกษตรกรได้รับไฟฟ้าอย่างทั่วถึง	กองช่าง/ พ.อ.เสลงภูมิ
9	อุดหนุนโครงการขยายไฟฟ้า หมู่ที่ 9	- เกษตรกรมีไฟฟ้าใช้สำหรับ	- ยาวประมาณ 1,500 เมตร	300,000	300,000	300,000	300,000	300,000	ประชาชนมีไฟฟ้าใช้ร้อยละ 80	- กลุ่มเกษตรกรได้รับไฟฟ้าอย่างทั่วถึง	กองช่าง/ พ.อ.เสลงภูมิ
รวม 9 โครงการ				2,550,000	2,550,000	2,550,000	2,550,000	2,550,000			

รายละเอียดโครงการพัฒนา

1. ยุทธศาสตร์ การพัฒนาด้านโครงสร้างพื้นฐาน

1.2 แผนงานอุตสาหกรรมและการโยธา

ที่	โครงการ/กิจกรรม	วัตถุประสงค์	เป้าหมาย (ผลผลิตของโครงการ)	งบประมาณ					ตัวชี้วัด (KPI)	ผลลัพธ์ที่คาดว่าจะได้รับ	หน่วยงาน รับผิดชอบหลัก
				2566 (บาท)	2567 (บาท)	2568 (บาท)	2569 (บาท)	2570 (บาท)			
1	ก่อสร้างถนน คสล. ห...	เพื่อให้ประชาชนได้มีถนนส...	- เพื่อให้ประชาชนได้มีถนนส...	215,000	215,000	215,000	215,000	215,000	ถนน คสล. จำนวน 1 เส้น	ประชาชนได้รับความรวดเร็วในการสัญจรไปมา	กองช่าง
2	ก่อสร้างถนน คสล. ห...	เพื่อให้ประชาชนได้มีถนนส...	1.ขนาดกว้าง 4 เมตร หนา 0.15 เมตร ยาวรวมประมาณ 165 เมตร	350,000	350,000	350,000	4,000,000	350,000	ถนน คสล. จำนวน 1 เส้น	ประชาชนได้รับความรวดเร็วในการสัญจรไปมา	กองช่าง
3	ก่อสร้างถนน คสล. ห...	เพื่อให้ประชาชนได้มีถนนส...	- ขนาดกว้าง 4 เมตร หนา 0.15 เมตร ยาวรวม 200 เมตร	400,000	400,000	400,000	400,000	400,000	ถนน คสล. จำนวน 1 เส้น	ประชาชนได้รับความรวดเร็วในการสัญจรไปมา	กองช่าง
4	ก่อสร้างถนน คสล. ห...	เพื่อให้ประชาชนได้มีถนนส...	- ขนาดกว้าง 5 เมตร หนา 0.15 เมตร ยาว 120 เมตร	328,000	300,000	300,000	300,000	300,000	ถนน คสล. จำนวน 1 เส้น	ประชาชนได้รับความรวดเร็วในการสัญจรไปมา	กองช่าง
5	ก่อสร้างถนน คสล. ห...	เพื่อให้ประชาชนได้มีถนนส...	- ขนาดกว้าง 4 เมตร หนา 0.15 เมตร ยาวประมาณ 200 เมตร	400,000	400,000	400,000	400,000	400,000	ถนน คสล. จำนวน 1 เส้น	ประชาชนได้รับความรวดเร็วในการสัญจรไปมา	กองช่าง
6	ก่อสร้างถนน คสล. ห...	เพื่อให้ประชาชนได้มีถนนส...	- ขนาดกว้าง 4 เมตร หนา 0.15 เมตร ยาวรวม 150 เมตร	300,000	300,000	300,000	300,000	300,000	ถนน คสล. จำนวน 1 เส้น	ประชาชนได้รับความรวดเร็วในการสัญจรไปมา	กองช่าง

ที่	โครงการ/กิจกรรม	วัตถุประสงค์	เป้าหมาย (ผลผลิตของโครงการ)	งบประมาณ					ตัวชี้วัด (KPI)	ผลลัพธ์ที่คาดว่าจะได้รับ	หน่วยงาน รับผิดชอบหลัก
				2566 (บาท)	2567 (บาท)	2568 (บาท)	2569 (บาท)	2570 (บาท)			
7	ก่อสร้างถนน คสล. หอ	- เพื่อให้ประชาชนได้มีถนนสัญจรคมนาคมได้อย่างสะดวก	- ขนาดกว้าง 4 เมตร หนา 0.15 เมตร ยาวรวม 250 เมตร	500,000	500,000	500,000	500,000	500,000	ถนน คสล. จำนวน 1 เส้น	ประชาชนได้รับความรวดเร็วในการสัญจรไปมา	กองช่าง
8	ก่อสร้างถนน คสล. หอ	- เพื่อให้ประชาชนได้มีถนนสัญจรคมนาคมได้อย่างสะดวก	- ขนาดกว้าง 4 เมตร หนา 0.15 เมตร ยาวรวม 200 เมตร	400,000	400,000	400,000	400,000	400,000	ถนน คสล. จำนวน 1 เส้น	ประชาชนได้รับความรวดเร็วในการสัญจรไปมา	กองช่าง
9	ก่อสร้างถนน คสล. หอ	- เพื่อให้ประชาชนได้มีถนนสัญจรคมนาคมได้อย่างสะดวก	- ขนาดกว้าง 4 เมตร หนา 0.15 เมตร ยาวรวม 200 เมตร	400,000	400,000	400,000	400,000	400,000	ถนน คสล. จำนวน 1 เส้น	ประชาชนได้รับความรวดเร็วในการสัญจรไปมา	กองช่าง
10	ก่อสร้างถนน คสล. หอ - วัดป่าสามัคคีธรรม	- เพื่อให้ประชาชนได้มีถนนสัญจรคมนาคมได้อย่างสะดวก	- ขนาดกว้าง 4 เมตร หนา 0.15 เมตร จำนวน 1 จุด ยาวรวม 200 เมตร	400,000	400,000	400,000	400,000	400,000	ถนน คสล. จำนวน 1 เส้น	ประชาชนได้รับความรวดเร็วในการสัญจรไปมา	กองช่าง
11	ก่อสร้างถนน คสล. แอ ลาดยาง ม.8 - วัดป่าสามัคคีธรรม	- เพื่อให้การคมนาคมสะดวก	- ขนาดกว้าง 2.5 เมตร ยาว 200 เมตร สูง 2 เมตร	300,000	300,000	300,000	300,000	300,000	ความยาวถนน ลูกรัง	ประชาชนมีถนนลูกรัง การใช้สัญจรได้สะดวก	กองช่าง
12	ก่อสร้างถนน คสล. หอ เชื่อมบ้านนาทม (ต.ภู)	- เพื่อให้การคมนาคมสะดวก เชื่อมต่อเส้นทางระหว่างตำบล	- ขนาดกว้าง 5 เมตร หนา 0.15 เมตร ยาว 3,000 เมตร	7,500,000	7,500,000	7,500,000	7,500,000	7,500,000	ถนน คสล. จำนวน 1 เส้น	ประชาชนมีถนนคสล. ใน อบจ./ ใช้สัญจรได้สะดวก ระหว่างตำบล	อบจ/ ทางหลวงฯ

ที่	โครงการ/กิจกรรม	วัตถุประสงค์	เป้าหมาย (ผลผลิตของโครงการ)	งบประมาณ					ตัวชี้วัด (KPI)	ผลลัพธ์ที่คาดว่าจะได้รับ	หน่วยงาน รับผิดชอบหลัก
				2566 (บาท)	2567 (บาท)	2568 (บาท)	2569 (บาท)	2570 (บาท)			
13	ซ่อมแซมถนน คสล. (หมู่ที่ 1-9)	- เพื่อให้ประชาชนได้มีถนนที่ คมนาคมได้อย่างสะดวก	- ขนาดกว้าง 4 เมตร หนา 0.15 เมตร ยาวรวมประมาณ 1,000 เมตร	2,000,000	2,000,000	2,000,000	2,000,000	2,000,000	ถนน คสล. จำนวน 9 เส้น	ประชาชนได้รับความ รวดเร็วในการสัญจรไปมา	กองช่าง
14	ก่อสร้างถนน คสล. เส้นทาง หมู่ที่ 3-8 **	- เพื่อให้การคมนาคมสะดวก - เพื่อเป็นเส้นทางเชื่อมต่อสู่	- ขนาดกว้าง 5 เมตร หนา 0.15 เมตร ยาว 2,000 เมตร	6,000,000	6,000,000	6,000,000	6,000,000	6,000,000	ถนน คสล. จำนวน 1 เส้น	ประชาชนได้รับความ รวดเร็วในการสัญจร	กองช่าง/ อบจ/ ข.ทางหลวงฯ
15	ก่อสร้างถนนลาดยาง เส้นทาง หมู่ที่ 8-2 **	- เพื่อให้การคมนาคมสะดวก - เพื่อเป็นเส้นทางเชื่อมต่อสู่	- ขนาดกว้าง 6 เมตร หนา 0.20 เมตร ยาว 1,900 เมตร	5,700,000	5,700,000	5,700,000	5,700,000	5,700,000	ถนน คสล. จำนวน 1 เส้น	ประชาชนได้รับความ รวดเร็วในการสัญจร	กองช่าง/อบจ./ ข.ทางหลวงฯ
16	ก่อสร้างถนน คสล. เส้นทาง หมู่ที่ 4-2 **	- เพื่อให้ประชาชนได้มีถนนที่ คมนาคมได้อย่างสะดวก	- ขนาดกว้าง 5 เมตร หนา 0.15 เมตร ยาว 2,300 เมตร	5,750,000	5,750,000	5,750,000	5,750,000	5,750,000	ถนน คสล. จำนวน 1 เส้น	ประชาชนได้รับความ รวดเร็วในการสัญจร	กองช่าง/อบจ./ ข.ทางหลวงฯ
17	ก่อสร้างรางระบายน้ำ	- เพื่อป้องกันน้ำท่วมขัง	- ขนาดกว้าง 0.5 เมตร ใหญ่ทางข้าง 0.40 เมตร ยาว 200 เมตร	360,000	360,000	360,000	360,000	360,000	ความยาวขอ ท่อ/รางช่วยระบายน้ำ รางระบายน้ำ	ท่อ/รางช่วยระบายน้ำ สะดวก	กองช่าง
18	ก่อสร้างรางระบายน้ำ	- เพื่อป้องกันน้ำท่วมขัง	- ขนาดกว้าง 0.5 เมตร ลึก 0.04 เมตร ยาว 200 เมตร	360,000	360,000	360,000	360,000	360,000	ความยาวขอ ท่อ/รางช่วยระบายน้ำ รางระบายน้ำ	ท่อ/รางช่วยระบายน้ำ สะดวก	กองช่าง

ที่	โครงการ/กิจกรรม	วัตถุประสงค์	เป้าหมาย (ผลผลิตของโครงการ)	งบประมาณ					ตัวชี้วัด (KPI)	ผลลัพธ์ที่คาดว่าจะได้รับ	หน่วยงาน รับผิดชอบหลัก
				2566 (บาท)	2567 (บาท)	2568 (บาท)	2569 (บาท)	2570 (บาท)			
19	ก่อสร้างรางระบายน้ำ	- เพื่อป้องกันน้ำท่วมขัง	-ขนาดกว้าง 0.40 เมตร ลึก 0.50 เมตร	216,000	216,000	216,000	216,000	216,000	ความยาวขอ /รางช่วยระบายน้ำ รางระบายน้ำ	ท่อ/รางช่วยระบายน้ำ สะดวก	กองช่าง
20	ก่อสร้างรางระบายน้ำ	- เพื่อป้องกันน้ำท่วมขัง และ ในชุมชน	-ขนาดกว้าง 0.40 เมตร ลึกเฉลี่ย 0.3 ยาว 200 เมตร	360,000	360,000	360,000	360,000	360,000	ความยาวขอ /รางระบายน้ำ	ท่อ/รางระบายน้ำ ระบายน้ำได้สะดวก	กองช่าง
21	ก่อสร้างรางระบายน้ำ หมู่ที่ 5	- เพื่อป้องกันน้ำท่วมขัง	-ขนาดกว้าง 0.40 เมตร ลึก 0.50 เมตร	216,000	216,000	216,000	216,000	216,000	ความยาวขอ /รางช่วยระบายน้ำ รางระบายน้ำ	ท่อ/รางช่วยระบายน้ำ สะดวก	กองช่าง
22	ก่อสร้างรางระบายน้ำ หมู่ที่ 6	- เพื่อป้องกันน้ำท่วมขัง	-ขนาดกว้าง 0.40 เมตร ลึก 0.50 เมตร	-	180,000	-	180,000	-	ความยาวขอ /รางช่วยระบายน้ำ รางระบายน้ำ	ท่อ/รางช่วยระบายน้ำ สะดวก	กองช่าง
23	ก่อสร้างรางระบายน้ำ หมู่ที่ 7	- เพื่อป้องกันน้ำท่วมขัง	-ขนาดกว้าง 0.40 เมตร ลึก 0.50 เมตร ยาว 250 เมตร	400,000	400,000	400,000	400,000	400,000	ความยาวขอ /รางช่วยระบายน้ำ รางระบายน้ำ	ท่อ/รางช่วยระบายน้ำ สะดวก	กองช่าง
24	ก่อสร้างรางระบายน้ำ หมู่ที่ 8	- เพื่อป้องกันน้ำท่วมขัง	-ขนาดกว้าง 0.40 เมตร ลึกเฉลี่ย 0.3 ยาว 125 เมตร	225,000	225,000	225,000	225,000	225,000	ความยาวขอ /รางช่วยระบายน้ำ รางระบายน้ำ	ท่อ/รางช่วยระบายน้ำ สะดวก	กองช่าง
25	ก่อสร้างรางระบายน้ำ หมู่ที่ 9	- เพื่อป้องกันน้ำท่วมขัง	-ขนาดกว้าง 2 เมตร ลึก 0.40 เมตร ยาว 250 เมตร	450,000	450,000	450,000	450,000	450,000	ความยาวขอ /รางช่วยระบายน้ำ รางระบายน้ำ	ท่อ/รางช่วยระบายน้ำ สะดวก	กองช่าง

ที่	โครงการ/กิจกรรม	วัตถุประสงค์	เป้าหมาย (ผลผลิตของโครงการ)	งบประมาณ					ตัวชี้วัด (KPI)	ผลลัพธ์ที่คาดว่าจะได้รับ	หน่วยงาน รับผิดชอบหลัก
				2566 (บาท)	2567 (บาท)	2568 (บาท)	2569 (บาท)	2570 (บาท)			
26	ปรับปรุงซ่อมแซม ชุดลอกวางระบายน้ำเสีย (หมู่ 1-9)	- เพื่อป้องกันน้ำท่วมขัง ชุดลอกวางระบายน้ำเสีย	- ปรับปรุงซ่อมแซมชุดลอกวางระบาย ยาวรวม 1,000 เมตร	500,000	500,000	500,000	500,000	500,000	นวนรางวัล/รางวัล น้ำที่ได้รับกา ซ่อมแซม	ระบายน้ำช่วยร น้ำได้สะดวก	กองช่าง
27	ปรับปรุงซ่อมแซมไฟ สาธารณะ (หมู่ 1-9)	- เพื่อปรับปรุงซ่อมแซมไฟ ชำรุดเสียหาย - เพื่อคุณภาพชีวิตของประชาชนดีขึ้น	- ปรับปรุงซ่อมแซมไฟฟ้สาธารณะ ที่ชำรุดเสียหาย หมู่ที่ 1-9	400,000	400,000	400,000	400,000	400,000	ไฟฟ้าสาธารณะ ที่ได้รับการ ซ่อมแซม	- ประชาชนมีไฟฟ้ ความปลอดภัยในชีวิตและ ทรัพย์สิน	กองช่าง
28	ปรับปรุงซ่อมแซมระบบ หมู่บ้าน ภายในเขต	1. เพื่อปรับปรุงระบบประปา ชำรุดเสียหาย 2. เพื่อให้ประชาชนมีน้ำใช้เพียงพอมีคุณภาพ	- จำนวน 2 แห่ง	500,000	450,000	350,000	350,000	350,000	คุณภาพน้ำ	- ประชาชนมีน้ำไว้ เพียงพอ	กองช่าง
29	ก่อสร้างระบบประปา หมู่ 5	- เพื่อให้ประชาชนได้มีน้ำใช้	- จำนวน 1 แห่ง	1,800,000	1,800,000	1,800,000	1,800,000	-	จำนวนประ ที่ก่อสร้าง	ประชาชนมีน้ำไว้ เพียงพอ	อบต.
30	ปรับปรุงชุดลอกบ่อน้ำ ประปาภายในเขตตำบล	1. เพื่อปรับปรุงชุดลอกบ่อน้ำ ประปาหมู่บ้าน 2. เพื่อให้ประชาชนมีน้ำใช้เพียงพอมีคุณภาพ	จำนวน 3 แห่ง	500,000	500,000	500,000	500,000	500,000	จำนวนบ่อ ได้รับการข	ประชาชนมีน้ำไว้ เพียงพอ	กองช่าง
รวม 30 โครงการ				37,230,000	37,152,000	37,052,000	40,702,000	35,252,000			

รายละเอียดโครงการพัฒนา

1. ยุทธศาสตร์ การพัฒนาด้านโครงสร้างพื้นฐาน

1.3 แผนงานการเกษตร

ที่	โครงการ/กิจกรรม	วัตถุประสงค์	เป้าหมาย (ผลผลิตของโครงการ)	งบประมาณ					ตัวชี้วัด (KPI)	ผลลัพธ์ที่คาดว่าจะได้รับ	หน่วยงาน รับผิดชอบหลัก
				2566 (บาท)	2567 (บาท)	2568 (บาท)	2569 (บาท)	2570 (บาท)			
1	ก่อสร้างถนนดินผิวจราจร หมู่ที่ 1	- เพื่อให้การคมนาคมสะดวก	-ขนาดกว้าง 6 เมตร สูง 0.50 เมตร ยาว 300 เมตร	450,000	-	450,000	-	450,000	ถนนดินลูกรัง จำนวน 1 แห่ง	ประชาชนมีถนนดินผิวจราจรในการใช้สัญจรได้สะดวก	กองช่าง
2	ปรับปรุงถนนดิน ผิวจราจร หมู่ที่ 2	- เพื่อให้การคมนาคมสะดวก	-ขนาดกว้าง 4 เมตร สูง 0.50 เมตร ลงลูกรังหนา 0.10 เมตร ยาวรวม 1,000 เมตร	500,000	-	500,000	-	500,000	ถนนดินลูกรัง จำนวน 1 แห่ง	ประชาชนมีถนนดินผิวจราจรในการใช้สัญจรได้สะดวก	กองช่าง
3	ปรับปรุงถนนดินผิวจราจร หมู่ที่ 3 โนนบ้านเก่า	- เพื่อให้การคมนาคมสะดวก	-ขนาด กว้าง 6 ม. สูง 0.50 เมตร ยาวประมาณ 2,000 เมตร	500,000	-	500,000	-	500,000	ถนนดินลูกรัง จำนวน 1 แห่ง	ประชาชนมีถนนดินในการใช้สัญจรได้สะดวก	กองช่าง
4	ปรับปรุงถนนดิน ม.4	- เพื่อให้การคมนาคมสะดวก	-กว้าง 5.00 เมตร สูงเฉลี่ย 0.50 เมตร ยาว 1,350 เมตร	-	250,000	-	250,000	-	ถนนดิน จำนวน 1 แห่ง	ประชาชนมีถนนดินในการใช้สัญจรได้สะดวก	กองช่าง
5	ปรับปรุงถนนลูกรัง ม.6	-เพื่อให้ประชาชนได้มีถนนสัญจรได้อย่างสะดวก	-ขนาดกว้าง 4 ม. สูง 0.30 ม. ยาวประมาณ 1,200 เมตร จากบ้านนางเลาถึงดอนขมิ้น	-	300,000	-	300,000	-	ถนนลูกรัง จำนวน 1 แห่ง	ประชาชนมีถนนดินในการใช้สัญจรได้สะดวก	กองช่าง

ที่	โครงการ/กิจกรรม	วัตถุประสงค์	เป้าหมาย (ผลผลิตของโครงการ)	งบประมาณและที่ผ่านมา					ตัวชี้วัด (KPI)	ผลลัพธ์ที่คาดว่าจะได้รับ	หน่วยงาน รับผิดชอบหลัก
				2566 (บาท)	2567 (บาท)	2568 (บาท)	2569 (บาท)	2570 (บาท)			
6	ปรับปรุงซ่อมแซมถนนบ้าน หมู่ที่ 7	- เพื่อให้การคมนาคมสะดวก	- ขนาดกว้าง 6 เมตร สูง 0.80 เมตร ยาวรวมประมาณ 1,700 เมตร	400,000	-	-	-	400,000	ถนนดิน จำนวน 1 แห่ง	ประชาชนมีถนนดินใน ใช้สัญจรได้สะดวก	กองช่าง
7	ปรับปรุงถนนดินผิวจราจรบ้านโนนสว่าง ม.2 บ้านน้ำจั้นน้อย ม.8	- เพื่อให้ประชาชนได้มีถนนเส้นการคมนาคม และขนถ่ายผลเกษตรได้สะดวกรวดเร็ว	- ขนาดกว้าง 6 เมตร ยาว 1,000 สูงเฉลี่ย 0.05 เมตร	400,000	-	-	400,000	-	ถนนดิน จำนวน 1 แห่ง	ประชาชนมีถนนดินใน ใช้สัญจรได้สะดวก	กองช่าง
8	ซ่อมแซมถนนดิน หมู่	- เพื่อให้การคมนาคมสะดวก	- ยาวประมาณ 2,000 เมตร	1,600,000	1,600,000	1,600,000	1,600,000	1,600,000	ถนนดิน จำนวน 9 แห่ง	ประชาชนมีถนนดินใน ใช้สัญจรได้สะดวก	กองช่าง
9	ก่อสร้างถนนลูกรังรอบบริเวณจากบ้านบ่อแก้ว บ้านโนนสวรรค์ หมู่ที่ 3 **	- เพื่อให้สามารถควบคุมระดับ - เพื่อให้การคมนาคมสะดวก	- ขนาดกว้าง 8.00 เมตร หนา 0.10 เมตร ยาว 3,000 เมตร	12,000,000	12,000,000	12,000,000	12,000,000	12,000,000	ถนนลูกรัง จำนวน 1 แห่ง	ประชาชนมีถนนลูกรัง ใช้สัญจรได้สะดวก	กองช่าง /ก.ทรัพย์/ กองช่าง
10	ปรับปรุงถนนผิวจราจรสายทางบ้านบ่อแก้ว ต.บึงเกลือ ถึงบ้านนางหมู 5 ต.เมืองไพร	- เพื่อให้ประชาชนได้มีถนนเส้นการคมนาคม และขนถ่ายผลเกษตรได้สะดวกรวดเร็ว	- ขนาดกว้าง 8.00 เมตร สูงเฉลี่ย 0.05 เมตร ยาว 1,000 เมตร	1,000,000	1,000,000	1,000,000	1,000,000	1,000,000	ถนนลูกรัง จำนวน 1 แห่ง	ประชาชนมีถนนดินใน ใช้สัญจรได้สะดวก	กองช่าง อบจ.

ที่	โครงการ/กิจกรรม	วัตถุประสงค์	เป้าหมาย (ผลผลิตของโครงการ)	งบประมาณและที่ผ่านมา					ตัวชี้วัด (KPI)	ผลลัพธ์ที่คาดว่าจะได้รับ	หน่วยงาน รับผิดชอบหลัก
				2566 (บาท)	2567 (บาท)	2568 (บาท)	2569 (บาท)	2570 (บาท)			
11	ปรับปรุงถนนลูกรัง ม.7	- เพื่อให้ประชาชนได้มีถนนสัญจรคมนาคมได้อย่างสะดวก	- ขนาดกว้าง 6 เมตร สูง 1 เมตร ยาวรวมประมาณ 1,000 เมตร - จากวัดโกศรัถิ์บุญาราม หนองคัดเค้า	-	500,000	-	-	-	ถนนลูกรัง จำนวน 1 แห่ง	ประชาชนมีถนนดินใน ใช้สัญจรได้สะดวก	กองช่าง
12	ซ่อมแซมถนนลูกรัง ห.	- เพื่อให้การคมนาคมสะดวก	- ยาวประมาณ 2,000 เมตร	1,600,000	1,600,000	1,600,000	1,600,000	1,600,000	ถนนลูกรัง จำนวน 9 แห่ง	ประชาชนมีถนนลูกรังใน ใช้สัญจรได้สะดวก	กองช่าง
13	ก่อสร้างคลองดินส่งน้ำ การเกษตร หมู่ที่ 3	1. เกษตรกรมีน้ำใช้เพื่อการเกษตร 2. เพื่อเพิ่มผลผลิต รายได้ให้	- กว้าง 1.80 ม. สูง 0.5 ม. ยาว 1,500 ม.	-	-	200,000	200,000	200,000	จำนวน คลองส่งน้ำ	- มีคลองส่งน้ำได้สะดวก	กองช่าง
รวม 13 โครงการ				18,450,000	17,250,000	17,850,000	17,350,000	18,250,000			

รายละเอียดโครงการพัฒนา

ที่นำมาจากแผนพัฒนาหมู่บ้านและแผนชุมชน

(พ.ศ. 2566 - 2570)

องค์การบริหารส่วนตำบลบึงเกลือ อำเภอเสลภูมิ จังหวัดร้อยเอ็ด

ก. ยุทธศาสตร์จังหวัดที่ 4 สร้างความสมดุลทรัพยากรธรรมชาติและสิ่งแวดล้อม ให้มีคุณภาพและยั่งยืน

ข. ยุทธศาสตร์การพัฒนาของ อปท. ในเขตจังหวัดที่ 4 ยุทธศาสตร์การพัฒนาด้านการเชื่อมโยงเครือข่ายโครงสร้างพื้นฐาน

2. ยุทธศาสตร์ การพัฒนาด้านแหล่งน้ำ

2.1 แผนงานสิ่งแวดล้อมและทรัพยากรธรรมชาติ

ที่	โครงการ/กิจกรรม	วัตถุประสงค์	เป้าหมาย ผลผลิตของโครงการ	งบประมาณ					ตัวชี้วัด (KPI)	ผลลัพธ์ที่คาดว่าจะได้รับ	หน่วยงาน รับผิดชอบหลัก
				2566 (บาท)	2567 (บาท)	2568 (บาท)	2569 (บาท)	2570 (บาท)			
1	ขุดลอกหนองน้ำธรรมชาติ หนองฮาง, หนองตาแป, หนองหวาย, หนองหวาย, หนองดอกแป้น, หนองบัว, หนองสามแยก, หนองวังเดื่อ, หนองแสง, หนองคัดเค่า, คุตมตแดงใหญ่, หนองแสงใต้เหนือ, หนองร่องไผ่, คุตมตแดงน้อย, หนองจอกใต้เหนือ (หมู่ที่ 1-9) **	1. เพื่อกักเก็บน้ำ 2. เกษตรกรมีน้ำใช้เพื่อการเกษตร 3. เพื่อเป็นแหล่งเพาะพันธุ์ปลา 4. เพื่อจัดทำแก้มลิง	- จำนวน 2 แห่ง	3,000,000	3,000,000	3,000,000	3,000,000	3,000,000	แหล่งน้ำที่ได้รับบริการขุดลอก	- มีแหล่งกักเก็บน้ำไว้เพื่อการเกษตร	อบจ./ กรมชลประทาน
2	โครงการจัดทำแก้มลิง	1. เพื่อกักเก็บน้ำ 2. เกษตรกรมีน้ำใช้เพื่อการเกษตร 3. เพื่อเป็นแหล่งเพาะพันธุ์ปลา	- ก่อสร้างแก้มลิง	1,000,000	1,000,000	1,000,000	1,000,000	1,000,000	แก้มลิง	- มีแหล่งกักเก็บน้ำไว้เพื่อการเกษตร	อบต/อบจ./ กรมชลประทาน
3	ขุดลอกอ่างเก็บน้ำบึงเกลือ	1. เพื่อกักเก็บน้ำ 2. เกษตรกรมีน้ำใช้เพื่อการเกษตร	- จำนวน 1 แห่ง	13,000,000	13,000,000	13,000,000	13,000,000	13,000,000	อ่างเก็บน้ำ	- มีแหล่งกักเก็บน้ำไว้เพื่อการเกษตร	อบจ./ กรมชลประทาน

ที่	โครงการ/กิจกรรม	วัตถุประสงค์	เป้าหมาย ผลผลิตของโครงการ	งบประมาณ					ตัวชี้วัด (KPI)	ผลลัพธ์ที่คาดว่าจะได้รับ	หน่วยงาน รับผิดชอบหลัก
				2566 (บาท)	2567 (บาท)	2568 (บาท)	2569 (บาท)	2570 (บาท)			
4	ก่อสร้างคลองส่งน้ำเพื่อกา เกษตรภายในตำบลบึงเกลือ	- เพื่อให้เกษตรกรมีน้ำใช้สำห สำหรับทำการเกษตรอย่างเพี	- ทำการก่อสร้างค ภายในเขตตำบลบึงเกลือ จำนวน 4 แห่ง	300,000	300,000	300,000	300,000	300,000	คลองส่งน้ำ จำนวน 1 แห่ง	- มีคลองส่งน้ำที่เพีย ประชาชน	กองช่าง
5	ก่อสร้างระบบสูบน้ำด้วยไฟ พร้อมขยายระบบส่งน้ำแบบ เพื่อการเกษตร หมู่ที่ 3 **	1. เพื่อระบายน้ำออกจากที่นาใ 2. เกษตรกรมีน้ำใช้เพื่อการเกษ 3. เพื่อเพิ่มผลผลิต รายได้ให้	- จำนวน 1 แห่ง จากท่าปากบึงเกลือถึง โนนบ้านเก่า	3,000,000	3,000,000	3,000,000	-	-	สถานีสูบน้ำ จำนวน 1 แห่ง	ประชาชนมีน้ำประปาอุป บริโภคอย่างทั่วถึง	กองช่าง รณชลประทาน
6	ก่อสร้างสถานีสูบน้ำด้วยไฟ คลองส่งน้ำตาดคอนกรีต	1. เพื่อระบายน้ำ 2. เพื่อเพิ่มผลผลิต รายได้ให้แก่เกษตรกร	- จำนวน 2 แห่ง	-	2,000,000	-	-	-	สถานีสูบน้ำ จำนวน 1 แห่ง	ประชาชนได้รับประโยชน์ ประมาณ 500 ไร่ / 150 ครัวเรือน	กองช่าง
7	ขุดลอกบ่อชักน้ำสถานีสูบน้ำ ตำบลบึงเกลือ	- เพื่อให้เกษตรกรมีน้ำใช้สำห สำหรับทำการเกษตรอย่างเพี	- ทำการขุดลอกบ สถานีสูบน้ำภายในเขตตำบล จำนวน 5 แห่ง	400,000	-	400,000	400,000	400,000	บ่อชักน้ำ จำนวน 5 แห่ง	- ประชาชนมีน้ำที่เพี การทำเกษตรกร	กองช่าง
8	ซ่อมแซมคลองส่งน้ำภายใน บึงเกลือ	- เพื่อให้เกษตรกรมีน้ำใช้สำห สำหรับทำการเกษตรอย่างเพี	- ทำการซ่อมแซม น้ำภายในเขตตำบลบึงเกลือ ที่ชำรุด 5 แห่ง	300,000	300,000	300,000	300,000	300,000	คลองส่งน้ำ จำนวน 5 แห่ง	- มีคลองส่งน้ำได้สะดวก	กองช่าง

ที่	โครงการ/กิจกรรม	วัตถุประสงค์	เป้าหมาย ผลผลิตของโครงการ	งบประมาณ					ตัวชี้วัด (KPI)	ผลลัพธ์ที่คาดว่าจะได้รับ	หน่วยงาน รับผิดชอบหลัก
				2566 (บาท)	2567 (บาท)	2568 (บาท)	2569 (บาท)	2570 (บาท)			
10	ก่อสร้างถนนแนวเขตกันที่ บ้านน้ำจั้นใหญ่-บ้านโนนสว่าง	เพื่อป้องกันการบุกรุกแนวเขต	- จำนวน 1 แห่ง	-	150,000	-	-	-	พนักงันน้ำ จำนวน 1 แห่ง	-มีแนวเขตที่สาธารณะ	กองช่าง
11	กำจัดวัชพืช หนองน้ำสาธารณะ	เพื่อกำจัดวัชพืชในอ่างเก็บน้ำ น้ำไว้สำหรับอุปโภค บริโภค และทำการ เกษตรเพียงพอ	- จำนวน 2 แห่ง	250,000	250,000	250,000	-	-	แหล่งน้ำที่ได้ รับการทำความสะอาด	-เพื่อสะดวกในการระ ดม	กองช่าง/ กรมชลฯ
12	ชลประทานระบบท่อสำหรับ เพื่อการเกษตร ม. 1 **	เพื่อแก้ปัญหาการขาดแคลน การเกษตร	- จำนวน 1 แห่ง	-	10,000,000	-	-	-	ระบบท่อส่งน้ำ จำนวน 1 แห่ง	-ประชาชนมีน้ำใช้เพื่ การเกษตร	กองช่าง/อบจ. กรมชลฯ
13	สะพานข้ามฝายน้ำล้น หมู่ที่	-เกษตรกรรมทางเดินในการเก	- จำนวน 1 แห่ง	-	8,000,000	-			สะพาน จำนวน 1 แห่ง	-ประชาชนมีสะพานใ สัญจรไปมาได้สะดวก	กองช่าง
14	ธนาคารน้ำใต้ดินภายในตำบ งานในตำบลมิ่งเกลือ	- เพื่อแก้ไขปัญหาหน้าท่วม แล	- จำนวน 9 แห่ง	5,000,000	5,000,000	5,000,000	5,000,000	5,000,000	จำนวนธนาคาร น้ำใต้ดิน	-ประชาชนมีน้ำใช้ใน ฤดูแล้ง	กองช่าง
รวม 13 โครงการ				26,250,000	46,000,000	26,250,000	23,000,000	23,000,000			

รายละเอียดโครงการพัฒนา

ที่นำมาจากแผนพัฒนาหมู่บ้านและแผนชุมชน

(พ.ศ. 2566 - 2570)

องค์การบริหารส่วนตำบลบึงเกลือ อำเภอสลภูมิ จังหวัดร้อยเอ็ด

- ก. ยุทธศาสตร์จังหวัดที่ 3 ยกระดับคุณภาพชีวิต และสร้างความเข้มแข็งของครอบครัว ชุมชนและสังคม
- ข. ยุทธศาสตร์การพัฒนาของ อปท. ในเขตจังหวัดที่ 2 ยุทธศาสตร์สร้างความเข้มแข็งของครอบครัว ชุมชน และสังคม
- 3. ยุทธศาสตร์การพัฒนาด้านเศรษฐกิจ
 - 3.1 แผนงานสร้างความเข้มแข็งของชุมชน

ที่	โครงการ/กิจกรรม	วัตถุประสงค์	เป้าหมาย (ผลผลิตของโครงการ)	งบประมาณ					ตัวชี้วัด (KPI)	ผลลัพธ์ที่คาดว่าจะได้รับ	หน่วยงาน รับผิดชอบหลัก
				2566 (บาท)	2567 (บาท)	2568 (บาท)	2569 (บาท)	2570 (บาท)			
1	เพิ่มศักยภาพ กลุ่มแม่บ้าน วิสาหกิจชุมชน (หมู่ 1-9)	1. เพื่อส่งเสริมการประกอบอาชีพ 2. เพื่อเพิ่มรายได้ 3. เพื่อใช้เป็นกรอบและแนวทางในการขับเคลื่อนมาตรการป้องกันและปราบปรามการทุจริต	ฝึกอบรมให้ความรู้ จำ	20,000	20,000	20,000	20,000	20,000	จำนวนผู้เข้าร่วมโครงการ	1. ประชาชนมีอาชีพ 2. ประชาชนมีรายได้	องสวัสดิการสังคม / สنج. เกษตร
2	สนับสนุน/ส่งเสริมพัฒนาหมู่บ้านเศรษฐกิจพอ	1. เพื่อส่งเสริมการประกอบอาชีพ 2. เพื่อใช้เป็นกรอบและแนวทางในการขับเคลื่อนมาตรการป้องกันและปราบปรามการทุจริต	มีกลุ่มอาชีพ 5 กลุ่ม	30,000	30,000	30,000	30,000	30,000	จำนวนกลุ่มอาชีพ	1. ประชาชนมีอาชีพ 2. ประชาชนมีรายได้	องสวัสดิการสังคม พช. อำเภอสลภูมิ
3	อบรมเพิ่มประสิทธิภาพปรัชญาเศรษฐกิจพอ	1. เพื่อนำหลักปรัชญาของเศรษฐกิจพอ 2. เพื่อใช้เป็นกรอบและแนวทางในการขับเคลื่อนมาตรการป้องกันและปราบปรามการทุจริต	จัดฝึกอบรม/ศึกษาดูงาน ผู้นำชุมชน นุคลากรของ อบต.	30,000	30,000	30,000	30,000	30,000	จำนวนผู้นำชุมชนที่ได้รับการเรียนรู้	ชุมชน หมู่บ้าน สาข หลักเศรษฐกิจพอเพียงไปใช้ ในชีวิตประจำวันได้	องสวัสดิการสังคม
รวม 3 โครงการ				80,000	80,000	80,000	80,000	80,000			

รายละเอียดโครงการพัฒนา

3. ยุทธศาสตร์การพัฒนาด้านเศรษฐกิจ

3.2 แผนงานการเกษตร

ที่	โครงการ/กิจกรรม	วัตถุประสงค์	เป้าหมาย (ผลผลิตของโครงการ)	งบประมาณ					ตัวชี้วัด (KPI)	ผลลัพธ์ที่คาดว่าจะได้รับ	หน่วยงาน รับผิดชอบหลัก
				2566 (บาท)	2567 (บาท)	2568 (บาท)	2569 (บาท)	2570 (บาท)			
1	ส่งเสริมการใช้สารซีในการป้องกันกำจัด	1.เพื่อลดต้นทุนการผลิตให้กับเกษตรกร 2.เพื่อเพิ่มความรู้ และทักษะการผลิต การใช้สารอินทรีย์ชีวภาพ 3.เพื่อใช้เป็นกรอบและแนวทางในการขับเคลื่อนมาตรการป้องกันและปราบปรามการทุจริต	- ฝึกอบรม จำนวน 1 ค	30,000	30,000	30,000	30,000	30,000	ร้อยละของ ผู้เข้าร่วม กิจกรรม	-กลุ่มเกษตรกรได้รับก อย่างยั่งยืน	สำนักปลัด สนง.เกษตร
2	เพิ่มศักยภาพชุมชนบริการและถ่ายทอด นโยบายเกษตรประ	1.เพื่อพัฒนาองค์ความรู้การบริการ 2.เพื่อพัฒนาศักยภาพคณะกรรมการบริหารศูนย์ 3.เพื่อเพิ่มศักยภาพ และปรับปรุงเครื่องมือ การบริการด้านการเกษตร	- มีสมาชิกกลุ่ม จำนวน	30,000	30,000	30,000	30,000	30,000	ร้อยละของ ผู้เข้าร่วม กิจกรรม	-ผลิตผลทางการเกษตร เป็นที่รู้จักมีตลาดรองรับ	สำนักปลัด สนง.เกษตร
3	เขตอนุรักษ์พันธุ์ปลา	- เพื่อจัดทำบ้านพักปลา	-บ้านพักปลา 1 แห่ง	30,000	30,000	30,000	30,000	30,000	จำนวนกลุ่ม สมาชิก	-กลุ่มเกษตรกรได้รับก อย่างยั่งยืน	สำนักปลัด สนง.เกษตร
รวม 3 โครงการ				90,000	90,000	90,000	90,000	90,000			

รายละเอียดโครงการพัฒนา

ที่นำมาจากแผนพัฒนาหมู่บ้านและแผนชุมชน

(พ.ศ. 2566 - 2570)

องค์การบริหารส่วนตำบลบึงเกลือ อำเภอเสลภูมิ จังหวัดร้อยเอ็ด

ก. ยุทธศาสตร์จังหวัดที่ 3 ยกระดับคุณภาพชีวิต และสร้างความเข้มแข็งของครอบครัว ชุมชนและสังคม

ข. ยุทธศาสตร์การพัฒนาของ อปท.ในเขตจังหวัดที่ 2 ยุทธศาสตร์สร้างความเข้มแข็งของครอบครัว ชุมชน และสังคม

4 ยุทธศาสตร์ด้านการพัฒนาด้านสังคม

4.1 แผนงานสร้างความเข้มแข็งของชุมชน

ที่	โครงการ/กิจกรรม	วัตถุประสงค์	เป้าหมาย (ผลผลิตของโครงการ)	งบประมาณ					ตัวชี้วัด (KPI)	ผลลัพธ์ที่คาดว่าจะได้รับ	หน่วยงาน รับผิดชอบหลัก
				2566 (บาท)	2567 (บาท)	2568 (บาท)	2569 (บาท)	2570 (บาท)			
1	ณรงค์และประชาสัมพันธ์เหตุช่วงเทศกาล	1.จัดรณรงค์ 2. ตั้งจุดบริการประชาชน 3.เพื่อให้เป็นกรอบและแนวทางใน มาตรการป้องกันและปราบปรามการทุจริต	จำนวน 2 ครั้ง 1.เทศกาลปีใหม่ 2.เทศกาลสงกรานต์	40,000	40,000	40,000	40,000	40,000	จำนวนครั้ง โครงการ	-การเกิดอุบัติเหตุใน	สำนักปลัด/ ปล.
2	โครงการแผ่นดินทอง	-เพื่อให้พุทธศาสนิกชนเข้าวัด ปฏิบัติ ให้ท่าน รักษาศีล และเด็กพร้อมต่อ	-พุทธศาสนิกชน เข้าร่วม จำนวนร้อยละ 80	30,000	30,000	30,000	30,000	30,000	ยละของผู้ รวมโครงการ	- ผู้เข้าร่วมโครงการ พูดทำความดี ช่วยเหลือกัน	ทางการศึกษาฯ
รวม 2 โครงการ				70,000	70,000	70,000	70,000	70,000			

รายละเอียดโครงการพัฒนา

4 ยุทธศาสตร์ด้านการพัฒนาด้านสังคม

4.2 แผนงานการรักษาความสงบภายใน

ที่	โครงการ/กิจกรรม	วัตถุประสงค์	เป้าหมาย (ผลผลิตของโครงการ)	งบประมาณ					ตัวชี้วัด (KPI)	ผลลัพธ์ที่คาดว่าจะได้รับ	หน่วยงาน รับผิดชอบหลัก
				2566 (บาท)	2567 (บาท)	2568 (บาท)	2569 (บาท)	2570 (บาท)			
1	ฝึกอบรมอาสาสมัครภัยฝ่ายพลเรือน (อปท.)	1. เพื่อเตรียมความพร้อมสำหรับ 2. เพื่อใช้เป็นกรอบและแนวทางใ มาตรการป้องกันและปราบปรามการทุจริต	- จัดอบรมทบทวน จำนวน - จัดอบรม อปพร.ใหม่ จำนวน 1 ครั้ง	180,000	-	190,000	-	200,000	จำนวนผู้เข้า	อปพร.มีความรู้และ ประสิทธิภาพในการ หน้าที่	สำนักปลัด/ ปภ.
2	จัดการฉุกเฉินภัย	- เพื่อบรรเทาความเดือดร้อนแก่ การช่วยเหลือชีวิตผู้ป่วยให้ทันเหตุการณ์ ณ จุดเกิดเหตุ	- จำนวนรถฉุกเฉิน	-	700,000	-	500,000	-	จำนวนรถฉุกเฉิน	ประชาชนได้รับความ เมื่อเกิด เจ็บ ป่วย ห ต่างๆ	สำนักปลัด / ปภ.
รวม 2 โครงการ				180,000	700,000	190,000	500,000	200,000			

รายละเอียดโครงการพัฒนา

4 ยุทธศาสตร์ด้านการพัฒนาด้านสังคม

4.3 แผนงานสังคมสงเคราะห์

ที่	โครงการ/กิจกรรม	วัตถุประสงค์	เป้าหมาย (ผลผลิตของโครงการ)	งบประมาณ					ตัวชี้วัด (KPI)	ผลลัพธ์ที่คาดว่าจะได้รับ	หน่วยงาน รับผิดชอบหลัก
				2566 (บาท)	2567 (บาท)	2568 (บาท)	2569 (บาท)	2570 (บาท)			
1	อบรมให้ความรู้เรื่องสุขภาพเบื้องต้นแก่ผู้พิการ	1. ให้ความรู้เกี่ยวกับสุขภาพแก่ผู้พิการ 2. เพื่อใช้เป็นกรอบและแนวทางในการขับเคลื่อนมาตรการป้องกันและปราบปรามการทุจริต	ฝึกอบรมให้ความรู้ จำนวน 20,000	20,000	20,000	20,000	20,000	20,000	จำนวนครั้งที่โครงการ	- ประชาชนได้รับประโยชน์ 9 หมู่บ้าน	กองสวัสดิการสังคม
2	โครงการอบรมให้ความรู้ด้านการป้องกันและโรคเอดส์	1. เพื่อให้ความรู้เกี่ยวกับการป้องกันโรคเอดส์ 2. เพื่อฝึกอบรมอาชีพ เพิ่มทักษะ และต่อยอดโอกาส 3. เพื่อใช้เป็นกรอบและแนวทางในการขับเคลื่อนมาตรการป้องกันและปราบปรามการทุจริต	ผู้ช่วยโรคเอดส์ และ ผู้พิการ จำนวน 60 คน	20,000	20,000	20,000	20,000	20,000	จำนวนผู้เข้ารับการอบรม	- ผู้ช่วยเอดส์มีความรู้ในการดำรงชีพ	กองสวัสดิการสังคม
3	อบรมให้ความรู้การแก่ผู้บริโภค	1. เพื่อจัดฝึกอบรมให้ความรู้ผู้บริโภค 2. เพื่อให้ประชาชนได้รับความปลอดภัยในการบริโภคอาหาร 3. เพื่อใช้เป็นกรอบและแนวทางในการขับเคลื่อนมาตรการป้องกันและปราบปรามการทุจริต	ประชาชนเข้าร่วมอบรม จำนวน 60 คน	50,000	50,000	20,000	20,000	20,000	จำนวนผู้เข้าร่วมโครงการ	- ประชาชนได้รับความปลอดภัยในการบริโภคอาหาร	กองสวัสดิการสังคม รพ.สต. หัวคู/ รพ.สต. น้ำจั้นใหญ่
4	โครงการฝึกอบรมอาชีพให้แก่กลุ่มสตรีตำบลบึงเกลือ	1. เพื่อจัดอบรมให้ความรู้ด้านอาชีพ 2. เพื่อใช้เป็นกรอบและแนวทางในการขับเคลื่อนมาตรการป้องกันและปราบปรามการทุจริต	ฝึกอบรมกลุ่มสตรี จำนวน 20,000	20,000	20,000	20,000	20,000	20,000	จำนวนผู้เข้าร่วมโครงการ	- กลุ่มสตรีมีความรู้ด้านอาชีพเพิ่มขึ้น	กองสวัสดิการสังคม
รวม 4 โครงการ				110,000	110,000	80,000	80,000	80,000			

รายละเอียดโครงการพัฒนา

4 ยุทธศาสตร์ด้านการพัฒนาด้านสังคม

หน้า | ๘๖

4.4 แผนงานสาธารณสุข

ที่	โครงการ/กิจกรรม	วัตถุประสงค์	เป้าหมาย ผลผลิตของโครงการ	งบประมาณและที่ผ่านมา					ตัวชี้วัด (KPI)	ผลลัพธ์ที่คาดว่าจะได้รับ	หน่วยงาน รับผิดชอบหลัก
				2566 (บาท)	2567 (บาท)	2568 (บาท)	2569 (บาท)	2570 (บาท)			
1	สัตว์ปลอดโรค คน จากโรคพิษสุนัขบ้า	- เพื่อป้องกันโรคพิษสุนัขบ้า	1.จัดกิจกรรม 2.ฉีดวัคซีนป้องกัน	50,000	50,000	60,000	60,000	60,000	สุนัขที่ได้รับ	- ไม่พบโรคพิษสุนัข ในเขตพื้นที่	สป./ท้องเกี่ยว
2	อบรมเชิงปฏิบัติการใ กันโรคติดเชื้อไวรัสเ จากโรค	- เพื่อให้ประชาชนมีความรู้ในการ	- จัดอบรม จำนวน 1 ครั้ง	100,000	100,000	100,000	100,000	100,000	จำนวนร้อยละ ผู้เข้าร่วมอบรม	ประชาชนมีความรู้ในการ ป้องกันโรค	สป./ท้องเกี่ยว
3	การป้องกันและ ควบคุมโรคไข้เลือด ไข้เลือดออก	- เพื่อป้องกันการแพร่ระบาดของ ไข้เลือดออก	1.จัดกิจกรรมอบรม 2.มอบทรายอะเบท 3.พ่นหมอกควัน	100,000	100,000	100,000	100,000	100,000	พื้นที่ของ การเกิดโรค ลดลง	- ลดการแพร่ระบาดของ ไข้เลือดออก	สป./ท้องเกี่ยว รพ.สต.หัวคู
4	อุดหนุนโครงการพ ด้านสาธารณสุขจำ ยั้งขึ้นต่อไป	- เพื่อสร้างความเข้มแข็ง มีคว และร่วมแรงร่วมใจกันพัฒนา ยั้งขึ้นต่อไป	- อุดหนุน จำนวน 9 หน พัฒนาหมู่บ้านให้ดี	180,000	180,000	180,000	180,000	180,000	หมู่บ้านที่ได้ รับการอุดหนุน	- สร้างความเข้มแข็ง รักใคร่และร่วมแรงร่วมใจกัน พัฒนาหมู่บ้านให้ดียิ่งขึ้นต่อไป	สป./ท้องเกี่ยว
5	ฝึกอบรมวิชาการและ ทัศนศึกษาดูงานกลุ่ม แม่บ้านและผู้นำ อสม	1.เพื่อให้ อสม. เกิดการเรียนรู้ด้วย 2.เพื่อใช้เป็นกรอบและแนวทางใ มาตรการป้องกันและปราบปรามการทุจริต	- ฝึกอบรม/ศึกษาดูงาน จำนวน 120 คน	170,000	300,000	350,000	350,000	350,000	จำนวน ผู้เข้าร่วม โครงการ	- ระบบสาธารณสุขใน ระดับที่ดีขึ้น	สป./ท้องเกี่ยว รพ.สต.หัวคู/ รพ.สต.น้ำจั้นใหญ่
รวม 5 โครงการ				600,000	730,000	790,000	790,000	790,000			

รายละเอียดโครงการพัฒนา

4 ยุทธศาสตร์ด้านการพัฒนาด้านสังคม

4.5 แผนงานกลาง

ที่	โครงการ/กิจกรรม	วัตถุประสงค์	เป้าหมาย ผลผลิตของโครงการ	งบประมาณและที่ผ่านมา					ตัวชี้วัด (KPI)	ผลลัพธ์ที่คาดว่าจะได้รับ	หน่วยงาน รับผิดชอบหลัก
				2566 (บาท)	2567 (บาท)	2568 (บาท)	2569 (บาท)	2570 (บาท)			
1	เบี้ยยังชีพผู้สูงอายุ	- เพื่อดูแลประชาชนในตำบล ความเป็นอยู่ที่ดีขึ้น	9 หมู่บ้าน	125,000	125,000	125,000	125,000	125,000	ประชาชนมีความ เป็นอยู่ที่ดีขึ้น ร้อยละ 80	ผู้สูงอายุมีความ เป็นอยู่ที่ดีขึ้น	องสวัสดิการสังคม
2	เบี้ยยังชีพผู้สูงอายุ	- เพื่อดูแลประชาชนในตำบล ความเป็นอยู่ที่ดีขึ้น	9 หมู่บ้าน	9,500,000	9,500,000	9,500,000	9,500,000	9,500,000	ประชาชนมีความ เป็นอยู่ที่ดีขึ้น ร้อยละ 80	ผู้สูงอายุมีความ เป็นอยู่ที่ดีขึ้น	องสวัสดิการสังคม
3	เบี้ยยังชีพผู้พิการ	- เพื่อดูแลประชาชนในตำบล ความเป็นอยู่ที่ดีขึ้น	9 หมู่บ้าน	#####	#####	2,400,000	2,400,000	2,400,000	ประชาชนมีความ เป็นอยู่ที่ดีขึ้น ร้อยละ 80	ผู้พิการมีความ เป็นอยู่ที่ดีขึ้น	องสวัสดิการสังคม
4	แก้ไขปัญหาความเดือดร้อน ของราษฎร กรณีเร่ง	- เพื่อช่วยเหลือบรรเทาแก้ไขปัญ ของราษฎร กรณีจำเป็นเร่งด่วนสาธารณภัยต่างๆ	- ประชาชน หมู่ 1- 9	600,000	600,000	600,000	600,000	600,000	ประชาชนได้ รับการ สงเคราะห์	ประชาชนได้รับความ เหลือจากสาธารณภัยต่างๆ	สำนักปลัด/ป.ก.
รวม 4 โครงการ				12,625,000	12,625,000	12,625,000	12,625,000	12,625,000			

รายละเอียดโครงการพัฒนา

ที่นำมาจากแผนพัฒนาหมู่บ้านและแผนชุมชน

(พ.ศ. 2566 - 2570)

องค์การบริหารส่วนตำบลบึงเกลือ อำเภอเสลภูมิ จังหวัดร้อยเอ็ด

- ก. ยุทธศาสตร์จังหวัดที่ 3 ยกระดับคุณภาพชีวิต และสร้างความเข้มแข็งของครอบครัว ชุมชนและสังคม
- ข. ยุทธศาสตร์การพัฒนาของ อปท.ในเขตจังหวัดที่ 2 ยุทธศาสตร์สร้างความเข้มแข็งของครอบครัว ชุมชน และสังคม
- 5. ยุทธศาสตร์การพัฒนาด้านการศึกษา ศาสนา วัฒนธรรมและประเพณี

5.1 แผนงานบริหารงานทั่วไป

ที่	โครงการ/กิจกรรม	วัตถุประสงค์	เป้าหมาย (ผลผลิตของโครงการ)	งบประมาณ					ตัวชี้วัด (KPI)	ผลลัพธ์ที่คาดว่าจะได้รับ	หน่วยงาน รับผิดชอบหลัก
				2566 (บาท)	2567 (บาท)	2568 (บาท)	2569 (บาท)	2570 (บาท)			
1	อินเตอร์เน็ตตำบลเพื่อ (หมู่ที่ 1 - 9)	เพื่อให้ประชาชนได้รับข้อมูล อีกทางหนึ่ง และทันต่อเหตุการณ์ปัจจุบัน	ประชาชน 9 หมู่บ้าน	150,000	150,000	150,000	150,000	150,000	จำนวนผู้ใช้ รับบริการ	ประชาชนได้รับข้อมูล สารเพิ่มขึ้นอีกทาง	สำนักปลัด
รวม 1 โครงการ				150,000	150,000	150,000	150,000	150,000			

รายละเอียดโครงการพัฒนา

5. ยุทธศาสตร์การพัฒนาด้านการศึกษา ศาสนา วัฒนธรรมและประเพณี

5.3 แผนงานการศึกษา วัฒนธรรมและนันทนาการ

ที่	โครงการ/กิจกรรม	วัตถุประสงค์	เป้าหมาย (ผลผลิตของโครงการ)	งบประมาณ					ตัวชี้วัด (KPI)	ผลลัพธ์ที่คาดว่าจะได้รับ	หน่วยงาน รับผิดชอบหลัก
				2566 (บาท)	2567 (บาท)	2568 (บาท)	2569 (บาท)	2570 (บาท)			
1	จัดงานรณรงค์ขอพรผู้	1. เพื่อเป็นการอนุรักษ์ประเพณีของ 2. เพื่อเป็นการแสดงออกซึ่งความกตัญญูคุณเดวเทวี	-จัดงานประเพณี จำนวน 1	130,000	130,000	110,000	110,000	110,000	จำนวนครั้ง	- ประชาชนเกิดจิตสำนึก การอนุรักษ์ประเพณี	สวัสดิการสังคม/ ท่องเที่ยว
2	จัดงานประเพณีบุญ	- เพื่อเป็นการอนุรักษ์ประเพณีของ ให้อยู่ตลอดไป	-จัดงานประเพณี จำนวน 1	200,000	200,000	200,000	200,000	200,000	จำนวนครั้ง	- ประชาชนเกิดจิตสำนึก อนุรักษ์ประเพณี	องค์การศึกษาศา อันติงาม
3	จัดงานประเพณีลอย	- เพื่อเป็นการอนุรักษ์ประเพณีให้อ	-จัดงานประเพณี จำนวน 1	30,000	30,000	30,000	30,000	30,000	จำนวนครั้ง	- ประชาชนเกิดจิตสำนึก อนุรักษ์ประเพณี	องค์การศึกษาศา อันติงาม
4	จัดการแข่งขันกีฬาดี	- เพื่อส่งเสริมและสนับสนุนการออ ยาเสพติด “บึงเกลือสัมพันธ์”	-จัดกิจกรรม จำนวน 1 ครั้ง	120,000	120,000	120,000	120,000	120,000	จำนวนครั้ง ที่จัดกิจกรรม	- ประชาชนมีสุขภาพ และห่างไกลยาเสพติด	องค์การศึกษาศา
5	เข้าพรรษาเข้าวัดปฏิบัติ	- เพื่อน้อมนำหลักธรรมคำสอนในท ไปปรับใช้ในการดำรงชีวิตประจำวัน	-อบรมพนักงาน/ เจ้าหน้าที่ จำนวน 1 ครั้ง	12,000	12,000	12,000	12,000	12,000	นวนผู้เข้า กิจกรรม	- นำหลักธรรมคำสอน พระพุทธศาสนาไปปรับใช้ใน การดำรงชีวิตประจำวัน	องค์การศึกษาศา
รวม 5 โครงการ				492,000	492,000	472,000	472,000	472,000			

รายละเอียดโครงการพัฒนา

ที่นำมาจากแผนพัฒนาหมู่บ้านและแผนชุมชน

(พ.ศ. 2566 - 2570)

องค์การบริหารส่วนตำบลบึงเกลือ อำเภอสลภูมิ จังหวัดร้อยเอ็ด

ก. ยุทธศาสตร์จังหวัดที่ 3 ยกระดับคุณภาพชีวิต และสร้างความเข้มแข็งของครอบครัว ชุมชนและสังคม

ข. ยุทธศาสตร์การพัฒนาของ อปท.ในเขตจังหวัดที่ 2 ยุทธศาสตร์สร้างความเข้มแข็งของครอบครัว ชุมชน และสังคม

6. ยุทธศาสตร์การพัฒนาด้านสิ่งแวดล้อม การบำบัด การกำจัดขยะมูลฝอย และสิ่งปฏิกูล

6.1 แผนงานเคหะและชุมชน

ที่	โครงการ/กิจกรรม	วัตถุประสงค์	เป้าหมาย (ผลผลิตของโครงการ)	งบประมาณ					ตัวชี้วัด (KPI)	ผลลัพธ์ที่คาดว่าจะได้รับ	หน่วยงาน รับผิดชอบหลัก
				2566 (บาท)	2567 (บาท)	2568 (บาท)	2569 (บาท)	2570 (บาท)			
1	ปรับปรุงถนนคันดิน สร้างเตาเผาขยะ	- เพื่อให้มีถนนไปยังที่จะก่อสร้าง - เพื่อให้สภาพแวดล้อมเป็นที่น่าอาศัย	- ปรับปรุงถนนคันดิน 1 สาย	200,000	200,000	200,000	200,000	200,000	จำนวนถนนคันดินที่ได้รับการปรับปรุง	- มีสถานที่ก่อสร้างเตาเผาขยะรวมแบบไว้	อบต. กองช่าง
2	ก่อสร้างเตาเผาขยะ สถานที่บริเวณที่ทิ้งขยะ ***	- เพื่อจัดหาที่ทิ้งขยะ	- จำนวน 1 แห่ง	11,510,000	11,510,000	11,510,000	11,510,000	11,510,000	จำนวนเตาเผาขยะ	- สามารถลดปริมาณขยะ	อบต./กรม ทรัพยากรฯ/ /อบจ.
3	ฟื้นฟูปรับปรุงสถานที่ ขยะมูลฝอย	- เพื่อลดผลกระทบต่อสิ่งแวดล้อม - กลบขยะตามหลักวิชาการ	- จำนวน 1 แห่ง	-	250,000	-	300,000	-	จำนวนบริเวณฟื้นฟู	- ลดผลกระทบต่อสิ่งแวดล้อมและการฝังกลบขยะ หลักวิชาการ	อบต. กองช่าง
รวม 3 โครงการ				11,710,000	11,960,000	11,710,000	12,010,000	11,710,000			

6. ยุทธศาสตร์การพัฒนาด้านสิ่งแวดล้อม การบำบัด การกำจัดขยะมูลฝอย และสิ่งปฏิกูล

6.2 แผนงานบริหารงานทั่วไป

ที่	โครงการ/กิจกรรม	วัตถุประสงค์	เป้าหมาย (ผลผลิตของโครงการ)	งบประมาณ					ตัวชี้วัด (KPI)	ผลลัพธ์ที่คาดว่าจะได้รับ	หน่วยงาน รับผิดชอบหลัก
				2566 (บาท)	2567 (บาท)	2568 (บาท)	2569 (บาท)	2570 (บาท)			
1	คัดแยกขยะมูลฝอย	เพื่อให้ประชาชนได้รับความรู้ ขยะมูลฝอยที่ถูกต้อง	1. จัดอบรม 1 ครั้ง 2. จัดซื้อถังขยะ	40,000	350,000	100,000	100,000	100,000	ปริมาณขยะ	ประชาชนได้รับความ กำจัดขยะมูลฝอย	สำนักปลัด/ ท่องเที่ยว
รวม 1 โครงการ				40,000	350,000	100,000	100,000	100,000			

โครงการที่เกินศักยภาพขององค์กรปกครองส่วนท้องถิ่นที่ใช้สำหรับการประสานแผนพัฒนาท้องถิ่น

องค์การบริหารส่วนตำบลบึงเกลือ อำเภอสลภูมิ จังหวัดร้อยเอ็ด

ก. ยุทธศาสตร์จังหวัดที่ 2 ส่งเสริมและพัฒนาการท่องเที่ยว การบริการ การค้า การผลิต และการลงทุน

ข. ยุทธศาสตร์การพัฒนาของ อปท.ในเขตจังหวัดที่ 1 ยุทธศาสตร์การพัฒนาด้านการเชื่อมโยงเครือข่ายโครงสร้างพื้นฐาน

1. ยุทธศาสตร์ การพัฒนาด้านโครงสร้างพื้นฐาน

1.1 แผนงานเคหะและชุมชน

ที่	โครงการ	วัตถุประสงค์	เป้าหมาย (ผลผลิตของโครงการ)	งบประมาณ					ตัวชี้วัด (KPI)	ผลลัพธ์ที่คาดว่าจะได้รับ	หน่วยงานที่รับผิดชอบ
				2566 (บาท)	2567 (บาท)	2568 (บาท)	2569 (บาท)	2570 (บาท)			
1	ก่อสร้างถนนลูกรังเส้นทางบ่อแก หมู่ที่ 7 เชื่อมบ้านนาเหล็ก (ต.เมืองไพร) **	- เพื่อให้การคมนาคมสะดวกเชื่อมต่อเส้นทางระหว่างตำบลจากเขตบ้านบ่อแก ม.7-หนองแขง	- ขนาดกว้าง 6 ม. ยาว 2,800 เมตร	2,000,000	2,000,000	2,000,000	2,000,000	2,000,000	ความยาวของถนนใช้ในการสัญจรไปมา	อบจ.ร้อยเอ็ด	
2	ขุดลอกหนองน้ำธรรมชาติ หนองสังเกลือ, หนองตาแป้น, หนองหวาย, หนองหวาย 2, หนองตอกแป้น, หนองบัว, หนองบอน, หนองสามแยก, หนองหอยวังนอน, หนองคืดเค่า, กุดมดแดงใหญ่, หนองแสง, หนองแสงใต้, เหนือ, หนองร่องไฟ, กุดมดแดงน้อย, หนองจอกใต้, เหนือ, หนองฮ้าง, หนองหอยจวบ (หมู่ที่ 1-9) **	1. เพื่อกักเก็บน้ำ 2. เกษตรกรมีน้ำใช้เพื่อการเกษตร 3. เพื่อเป็นแหล่งเพาะพันธุ์ปลาน้ำจืด	- จำนวน 3 แห่ง 1. หนองฮ้าง ม.2 ขนาด กว้าง 16 ไร่ 2. หนองหอยวังนอน ม.3,7 ขนาด 17 ไร่ 17 ตารางวา 3. หนองดอนสังเกลือ ม.6 ขนาด 38 ไร่ 2 งาน 43 ตารางวา (พื้นที่ขุดลอกตามหนังสือ นสล.)	2,000,000	2,000,000	2,000,000	2,000,000	2,000,000	แหล่งน้ำที่ให้บริการขุดลอก	- มีแหล่งกักเก็บน้ำไว้ใช้ - การเกษตร	อบต./ กรมทรัพยากรฯ/ กรมป้องกันและบรรเทาสาธารณภัย

ที่	โครงการ	วัตถุประสงค์	เป้าหมาย (ผลผลิตของโครงการ)	งบประมาณ					ตัวชี้วัด (KPI)	ผลลัพธ์ที่คาดว่าจะได้รับ	หน่วยงานที่รับผิดชอบ
				2566 (บาท)	2567 (บาท)	2568 (บาท)	2569 (บาท)	2570 (บาท)			
3	ก่อสร้างรางระบาย คสล. พร้อมบ่อบำบัดน้ำเสีย 2 บ่อ บริเวณโครงการปรับปรุงภูมิทัศน์ สายหาดบึงเกลือถึงบึงเกลือใต้ **	- เพื่อป้องกันน้ำเสียไม่ให้ไหลลงท้องที่บริเวณบึงเกลือ	- ขนาดกว้าง 0.04 ม. สูง 0.50 ม. ยาว 1,000 ม. ระบบบำบัดน้ำเสียลงสู่สาธารณะ	2,000,000	2,000,000	2,000,000	2,000,000	2,000,000	ความยาวรางระบายน้ำ	ประชาชนได้รับประโยชน์ และ ฝังเมือง	กองโยธาธิการและผังเมือง จ.รอ./อบต
4	ก่อสร้างถนน คสล. สายทาง โนนคำ (ต.เมืองไพร) **	- เพื่อให้การคมนาคมสะดวก	- ขนาดกว้าง 5.00 ม. หนา 0.15 ม. ยาว 1,000 ม. จากบ้านหัวคู ม.4- บ้านโนนคำเขต ทต.เมืองไพร	2,000,000	2,000,000	2,000,000	2,000,000	2,000,000	ความยาวถนน	ประชาชนมีถนนลาดยาง ในการใช้สัญจรได้สะดวก	อบจ./ อบต.ทางหลวงฯ
5	ก่อสร้างถนน คสล. หมู่ที่ 3 เชื่อมบ้านนาทม (ต.ภูเงิน) **	- เพื่อให้การคมนาคมสะดวก	- ขนาดกว้าง 5 ม. หนา 0.15 ม. ยาว 300 ม. จากบ้านโนนสวรรค์ ม. 3 ถึงเขตบ้านนาทม ต.ภูเงิน	2,000,000	2,000,000	2,000,000	2,000,000	2,000,000	ความยาวถนน	ประชาชนมีถนนคสล. ใน ใช้สัญจรได้สะดวก	อบจ./ อบต.ทางหลวงฯ
รวม 5 โครงการ				#####	#####	#####	#####	#####			

บัญชีครุภัณฑ์
แผนพัฒนาท้องถิ่น (พ.ศ.2566 - 2570)
องค์การบริหารส่วนตำบลบึงเกลือ

ที่	โครงการ/กิจกรรม	วัตถุประสงค์	เป้าหมาย (ผลผลิตของโครงการ)	งบประมาณ					ตัวชี้วัด (KPI)	ผลลัพธ์ที่คาดว่าจะได้รับ	หน่วยงาน รับผิดชอบหลัก
				2566	2567	2568	2569	2570			
1	จัดซื้อครุภัณฑ์ขอ	เพื่อให้หน่วยงานมีเครื่องมือเครื่องใช้เพียงพอและเหมาะสมในการปฏิบัติงาน	-มีเครื่องมือ เครื่องใช้ ครุภัณฑ์เพียงพอ ต่อการบริการประชาชน	30,000,000	2,000,000	2,000,000	2,000,000	2,000,000	จำนวนครุภัณฑ์	-มีเครื่องมือเครื่องใช้ปฏิบัติงานอย่างเพียงพอและเหมาะสม	ทุกสำนัก/กอง
2	จัดซื้อครุภัณฑ์ (ศูนย์พัฒนาเด็กเล็ก)	-เพื่อส่งเสริมและพัฒนาสื่อการเรียนการสอน	-จัดซื้อครุภัณฑ์สื่อการเรียนการสอน ศูนย์พัฒนาเด็กเล็ก 2 แห่ง	150,000	150,000	150,000	200,000	200,000	จำนวนแห่งที่ได้รับครุภัณฑ์	-มีครุภัณฑ์ที่เพียงพอการศึกษาฯ เรียนการสอนของศูนย์	
รวม				30,150,000	2,150,000	2,150,000	2,200,000	2,200,000			

ส่วนที่ ๔

การติดตามและประเมินผล

๔.๑ การติดตามและประเมินผลยุทธศาสตร์

ตามพระราชบัญญัติกำหนดแผนและขั้นตอนการกระจายอำนาจให้องค์กรปกครองส่วนท้องถิ่น พ.ศ. ๒๕๔๒ ได้กำหนดให้องค์กรปกครองส่วนท้องถิ่น มีอำนาจและหน้าที่ในการจัดทำแผนพัฒนาท้องถิ่นของตนเอง โดยในการจัดทำแผนพัฒนาขององค์กรปกครองส่วนท้องถิ่นนั้น จะต้องดำเนินการตามระเบียบกระทรวงมหาดไทย ว่าด้วยการจัดทำแผนพัฒนาขององค์กรปกครองส่วนท้องถิ่น พ.ศ. ๒๕๔๘ และที่แก้ไขเพิ่มเติมถึง (ฉบับที่ ๓) พ.ศ. ๒๕๖๑ ทั้งนี้ แผนพัฒนาท้องถิ่นจะต้องสอดคล้องกับแผนพัฒนาจังหวัด ยุทธศาสตร์การพัฒนาขององค์กรปกครองส่วนท้องถิ่นในเขตจังหวัด แผนพัฒนาอำเภอ แผนพัฒนาตำบล แผนพัฒนาหมู่บ้านหรือแผนชุมชน อันมีลักษณะเป็นการกำหนดรายละเอียดแผนงาน ดังนั้น จึงต้องมีการกำหนดยุทธศาสตร์การพัฒนาขององค์กรปกครองส่วนท้องถิ่นในเขตจังหวัดขึ้น ตามกระบวนการพิจารณาจากประชาคมท้องถิ่นระดับจังหวัด ร่วมกับคณะกรรมการพัฒนาองค์การบริหารส่วนจังหวัด คณะกรรมการประสานแผนพัฒนาท้องถิ่นระดับจังหวัด ผู้แทนองค์กรปกครองส่วนท้องถิ่นในเขตจังหวัด ร่วมกันจัดทำ ทบทวน หรือเปลี่ยนแปลงยุทธศาสตร์การพัฒนาขององค์กรปกครองส่วนท้องถิ่นในเขตจังหวัด เพื่อให้การจัดทำแผนพัฒนาขององค์กรปกครองส่วนท้องถิ่นเกิดประสิทธิภาพ ประสิทธิผล โดยนำยุทธศาสตร์การพัฒนาขององค์กรปกครองส่วนท้องถิ่นในเขตจังหวัดไปใช้เป็นแนวทางในการจัดทำแผนพัฒนาท้องถิ่นของตนเองได้ต่อไป และเพื่อให้สามารถบูรณาการกับแผนพัฒนาจังหวัด แผนปฏิบัติการประจำปีของจังหวัดและตอบสนองความต้องการของประชาชนอันจะนำไปสู่การจัดทำงบประมาณ ที่มีประสิทธิภาพในท้องถิ่นได้อย่างแท้จริง เป็นเครื่องมือในการพัฒนาท้องถิ่นให้เข้มแข็ง เกิดประโยชน์สูงสุดต่อประชาชนในท้องถิ่น

ดังนั้น องค์กรปกครองส่วนท้องถิ่น จึงต้องกำหนดยุทธศาสตร์การพัฒนาขององค์กรปกครองส่วนท้องถิ่นให้สอดคล้องยุทธศาสตร์การพัฒนาขององค์กรปกครองส่วนท้องถิ่นในเขตจังหวัด เพื่อนำไปสู่การบูรณาการร่วมกัน ให้เกิดความสอดคล้องกับแผนพัฒนาจังหวัด สามารถเชื่อมโยงไปสู่แผนพัฒนากลุ่มจังหวัด แผนพัฒนาภาค แผนพัฒนาเศรษฐกิจและสังคมแห่งชาติ ฉบับที่ ๑๒ แผนยุทธศาสตร์ชาติ ๒๐ ปี ไทยแลนด์ ๔.๐ และในการจัดทำแผนพัฒนาท้องถิ่น (พ.ศ. ๒๕๖๖ – ๒๕๗๐) จะต้องมีการติดตามและติดตามและประเมินผลยุทธศาสตร์เพื่อความสอดคล้องแผนพัฒนาท้องถิ่นขององค์กรปกครองส่วนท้องถิ่น ตามระเบียบกระทรวงมหาดไทย ว่าด้วยการจัดทำแผนขององค์กรปกครองส่วนท้องถิ่น พ.ศ. ๒๕๔๘ และที่แก้ไขเพิ่มเติมถึง (ฉบับที่ ๓) พ.ศ. ๒๕๖๑ โดยคณะกรรมการติดตามและประเมินผลแผนพัฒนาท้องถิ่น จะต้องดำเนินการให้คะแนนตามเกณฑ์ที่กำหนดไว้ ซึ่งเป็นส่วนหนึ่งของการติดตามและประเมินผลแผนพัฒนา โดยดำเนินการให้แล้วเสร็จภายในหกสิบวัน นับแต่วันที่ประกาศใช้งบประมาณรายจ่าย รายละเอียดแนวทางการพิจารณาตามหนังสือกระทรวงมหาดไทย ด่วนที่สุด ที่ มท ๐๘๑๐/ว ๗๔๖๗ ลงวันที่ ๑๕ ธันวาคม ๒๕๖๓ เรื่อง แนวทางการจัดทำแผนพัฒนาขององค์กรปกครองส่วนท้องถิ่น (พ.ศ. ๒๕๖๖ – ๒๕๗๐) ขององค์กรปกครองส่วนท้องถิ่น ดังนี้

แนวทางการพิจารณาการติดตามและประเมินผลยุทธศาสตร์
เพื่อความสอดคล้องแผนพัฒนาท้องถิ่นขององค์กรปกครองส่วนท้องถิ่น

ประเด็นการพิจารณา	คะแนน
๑. ข้อมูลสภาพทั่วไปและข้อมูลพื้นฐานขององค์กรปกครองส่วนท้องถิ่น	๒๐
๒. การวิเคราะห์สถานการณ์และศักยภาพ	๒๐
๓. ยุทธศาสตร์ประกอบด้วย	๖๐
๓.๑ ยุทธศาสตร์ขององค์กรปกครองส่วนท้องถิ่น	(๑๐)
๓.๒ ยุทธศาสตร์ขององค์กรปกครองส่วนท้องถิ่นในเขตจังหวัด	(๑๐)
๓.๓ ยุทธศาสตร์จังหวัด	(๑๐)
๓.๔ วิสัยทัศน์	(๕)
๓.๕ กลยุทธ์	(๕)
๓.๖ เป้าประสงค์ของแต่ละประเด็นกลยุทธ์	(๕)
๓.๗ จุดยืนทางยุทธศาสตร์	(๕)
๓.๘ แผนงาน	(๕)
๓.๙ ความเชื่อมโยงของยุทธศาสตร์ในภาพรวม	(๕)
รวมคะแนน	๑๐๐

แนวทางเบื้องต้นในการให้คะแนนแนวทางการพิจารณาการติดตามและประเมินผลยุทธศาสตร์
เพื่อความสอดคล้องแผนพัฒนาท้องถิ่นขององค์กรปกครองส่วนท้องถิ่น

ประเด็นการพิจารณา	รายละเอียดหลักเกณฑ์	คะแนนเต็ม	คะแนนที่ได้
<p>๑. ข้อมูลสภาพทั่วไปและข้อมูลพื้นฐานขององค์กรปกครองส่วนท้องถิ่น</p>	<p>ควรประกอบด้วยข้อมูลดังนี้ (๑) ข้อมูลเกี่ยวกับด้านกายภาพ เช่น ที่ตั้งของหมู่บ้าน/ชุมชน/ตำบล ลักษณะภูมิประเทศ ลักษณะภูมิอากาศ ลักษณะของที่ดิน ลักษณะของแหล่งน้ำ ลักษณะของป่าไม้ ฯลฯ ด้านการเมือง/การปกครอง เช่น เขตการปกครองการเลือกตั้ง ฯลฯ</p>	<p>๒๐ (๓)</p>	
	<p>(๒) ข้อมูลเกี่ยวกับด้านการเมือง/การปกครอง เช่น เขตการปกครอง การเลือกตั้ง ฯลฯ ประชากร เช่น ข้อมูลเกี่ยวกับจำนวนประชากร และช่วงอายุและจำนวนประชากร ฯลฯ</p>	<p>(๒)</p>	
	<p>(๓) ข้อมูลเกี่ยวกับสภาพทางสังคม เช่น การศึกษา สาธารณสุข อาชญากรรม ยาเสพติด การสังคมสงเคราะห์</p>	<p>(๒)</p>	
	<p>(๔) ข้อมูลเกี่ยวกับระบบบริหารพื้นฐาน เช่น การคมนาคมขนส่ง การไฟฟ้า การประปา โทรศัพท์ ฯลฯ</p>	<p>(๒)</p>	
	<p>(๕) ข้อมูลเกี่ยวกับระบบเศรษฐกิจ เช่น การเกษตร การประมง การประมง การบริการ การท่องเที่ยว อุตสาหกรรม การพาณิชย์/กลุ่มอาชีพแรงงาน ฯลฯ</p>	<p>(๒)</p>	
	<p>(๖) ข้อมูลเกี่ยวกับศาสนา ประเพณี วัฒนธรรม เช่น การนับถือศาสนา ประเพณี และงานประจำปี ภูมิปัญญาท้องถิ่น ภาษาถิ่น สินค้าพื้นเมือง และของที่ระลึก ฯลฯ และอื่นๆ</p>	<p>(๒)</p>	
	<p>(๗) ข้อมูลเกี่ยวกับทรัพยากรธรรมชาติ เช่น น้ำ ป่าไม้ ภูเขา คุณภาพของทรัพยากรธรรมชาติ ฯลฯ</p>	<p>(๒)</p>	
	<p>(๘) การสำรวจและจัดเก็บข้อมูลเพื่อการจัดทำแผนพัฒนาท้องถิ่นหรือการใช้ข้อมูล จปฐ.</p>	<p>(๒)</p>	
	<p>(๙) การประชุมประชาคมท้องถิ่น รูปแบบ วิธีการ และการดำเนินการประชุมประชาคมท้องถิ่นโดยใช้กระบวนการร่วมคิด ร่วมทำ ร่วมตัดสินใจ ร่วมตรวจสอบ ร่วมรับประโยชน์ ร่วมแก้ไขปัญหา ปรีกษาหารือ แลกเปลี่ยนเรียนรู้ เพื่อแก้ไขปัญหาสำหรับการพัฒนาท้องถิ่นตามอำนาจหน้าที่ขององค์กรปกครองส่วนท้องถิ่น</p>	<p>(๓)</p>	

ประเด็น การพิจารณา	รายละเอียดหลักเกณฑ์	คะแนน เต็ม	คะแนน ที่ได้
๒. การวิเคราะห์ สภาพการณ์และ ศักยภาพ	ควรประกอบด้วยข้อมูลดังนี้ (๑) การวิเคราะห์ที่ควบคุมความเชื่อมโยง ความสอดคล้องยุทธศาสตร์ จังหวัด ยุทธศาสตร์การพัฒนาขององค์กรปกครองส่วนท้องถิ่นในเขต จังหวัด ยุทธศาสตร์ขององค์กรปกครองส่วนท้องถิ่น นโยบายของ ผู้บริหารท้องถิ่น รวมถึงความเชื่อมโยงแผนยุทธศาสตร์ชาติ ๒๐ ปี แผนพัฒนาเศรษฐกิจและสังคมแห่งชาติ และ Thailand ๔.๐	๒๐ (๕)	
	(๒) การวิเคราะห์การใช้ผังเมืองรวมหรือผังเมืองเฉพาะและการบังคับ ใช้ผลของการบังคับใช้ สภาพการณ์ที่เกิดขึ้นต่อการพัฒนาท้องถิ่น	(๓)	
	(๓) การวิเคราะห์ทางสังคม เช่น ด้านแรงงาน การศึกษา สาธารณสุข ความยากจน อาชญากรรม ปัญหาเสพติด เทคโนโลยี จารีต ประเพณี วัฒนธรรม ภูมิปัญญาท้องถิ่น เป็นต้น	(๓)	
	(๔) การวิเคราะห์ทางเศรษฐกิจ ข้อมูลด้านรายได้ครัวเรือน การส่งเสริม อาชีพ กลุ่มอาชีพ กลุ่มทางสังคม การพัฒนาอาชีพและกลุ่มต่างๆ สภาพทางเศรษฐกิจและความเป็นอยู่ทั่วไป เป็นต้น	(๓)	
	(๕) การวิเคราะห์สิ่งแวดล้อม พื้นที่สีเขียว ธรรมชาติต่างๆ ทาง ภูมิศาสตร์ กระบวนการหรือสิ่งที่เกิดขึ้น การประดิษฐ์ที่มีผลต่อ สิ่งแวดล้อมและการพัฒนา	(๓)	
	(๖) ผลการวิเคราะห์ศักยภาพเพื่อประเมินสถานภาพการพัฒนาใน ปัจจุบันและโอกาสการพัฒนาในอนาคตของท้องถิ่น ด้วยเทคนิค SWOT Analysis ที่อาจส่งผลต่อการดำเนินงานได้แก่ S-Strengit (จุด แข็ง) W-Weakness (จุดอ่อน) O-Opportunity (โอกาส) และT- Therat (อุปสรรค)	(๓)	
๓. ยุทธศาสตร์ ๓.๑ ยุทธศาสตร์ของ องค์กรปกครองส่วน ท้องถิ่น ๓.๒ ยุทธศาสตร์ของ องค์กรปกครองส่วน ท้องถิ่นในเขตจังหวัด ๓.๓ ยุทธศาสตร์ จังหวัด	ควรประกอบด้วยข้อมูลดังนี้ สอดคล้องกับสภาพสังคม เศรษฐกิจ สิ่งแวดล้อมของท้องถิ่น ประเด็นปัญหาการพัฒนาและแนวทางการ พัฒนาที่สอดคล้องกับยุทธศาสตร์ขององค์กรปกครองส่วนท้องถิ่น และ เชื่อมโยงหลักพระราชบัญญัติแผนยุทธศาสตร์ชาติ ๒๐ ปี แผนพัฒนา เศรษฐกิจและสังคมแห่งชาติ และ Thailand ๔.๐	๖๐ (๑๐)	
	สอดคล้องและเชื่อมโยงกับสภาพสังคม เศรษฐกิจ สิ่งแวดล้อมของ ท้องถิ่น และยุทธศาสตร์จังหวัด และเชื่อมโยงหลักพระราชบัญญัติแผน ยุทธศาสตร์ชาติ ๒๐ ปี แผนพัฒนาเศรษฐกิจและสังคมแห่งชาติและ Thailand ๔.๐	(๑๐)	
	สอดคล้องกับแผนพัฒนากลุ่มจังหวัด ยุทธศาสตร์พัฒนาภาค แผนพัฒนาเศรษฐกิจและสังคมแห่งชาติ แผนการบริหารราชการ แผ่นดิน นโยบาย/ยุทธศาสตร์ คสช. และนโยบายรัฐบาล หลักประชา รัฐ แผนยุทธศาสตร์ชาติ ๒๐ ปี และThailand ๔.๐	(๑๐)	

ประเด็นการพิจารณา	รายละเอียดหลักเกณฑ์	คะแนนเต็ม	คะแนนที่ได้
๓.๔ วิสัยทัศน์	วิสัยทัศน์ ซึ่งมีลักษณะแสดงสถานภาพที่องค์กรปกครองส่วนท้องถิ่นต้องการจะเป็นหรือบรรลุถึงอนาคตอย่างชัดเจน สอดคล้องกับโอกาสและศักยภาพที่เป็นลักษณะเฉพาะขององค์กรปกครองส่วนท้องถิ่นและสัมพันธ์กับโครงการพัฒนา	(๕)	
๓.๕ กลยุทธ์	แสดงให้เห็นช่องทาง วิธีการ ภารกิจหรือสิ่งที่จะต้องทำตามอำนาจหน้าที่ขององค์กรปกครองส่วนท้องถิ่นที่จะนำไปสู่การบรรลุวิสัยทัศน์ หรือแสดงให้เห็นถึงความชัดเจนในสิ่งที่จะดำเนินการให้บรรลุวิสัยทัศน์นั้น	(๕)	
๓.๖ เป้าประสงค์ของแต่ละประเด็นกลยุทธ์	เป้าประสงค์ของแต่ละประเด็นกลยุทธ์มีความสอดคล้องและสนับสนุนต่อกกลยุทธ์ที่จะเกิดขึ้น มุ่งหมายสิ่งหนึ่งสิ่งใดที่ชัดเจน	(๕)	
๓.๗ จุดยืนทางยุทธศาสตร์ (Positioning)	ความมุ่งมั่นอันแน่วแน่ในการวางแผนพัฒนาท้องถิ่น เพื่อให้บรรลุวิสัยทัศน์ขององค์กรปกครองส่วนท้องถิ่น ซึ่งเกิดจากศักยภาพของพื้นที่จริง ที่จะนำไปสู่ผลสำเร็จทางยุทธศาสตร์	(๕)	
๓.๘ แผนงาน	แผนงานหรือจุดมุ่งหมายเพื่อการพัฒนาในอนาคต กำหนดจุดมุ่งหมายในเรื่องใดเรื่องหนึ่งหรือแผนงานที่เกิดจากเป้าประสงค์ ตัวชี้วัด ค่าเป้าหมาย กลยุทธ์ จุดยืนทางยุทธศาสตร์ขององค์กรปกครองส่วนท้องถิ่นที่มีความชัดเจน นำไปสู่การทำโครงการพัฒนาท้องถิ่นในแผนพัฒนาท้องถิ่น โดยระบุแผนงานและความเชื่อมโยงดังกล่าว	(๕)	
๓.๙ ความเชื่อมโยงของยุทธศาสตร์ในภาพรวม	ความเชื่อมโยงองค์รวมที่นำไปสู่การพัฒนาท้องถิ่นที่เกิดผลผลิต/โครงการจากแผนยุทธศาสตร์ชาติ ๒๐ ปี แผนพัฒนาเศรษฐกิจและสังคมแห่งชาติ ฉบับที่ ๑๒ Thailand ๔.๐ แผนพัฒนาภาค/แผนพัฒนากลุ่มจังหวัด /แผนพัฒนาจังหวัดยุทธศาสตร์การพัฒนาขององค์กรปกครองส่วนท้องถิ่นในเขตจังหวัด และยุทธศาสตร์ขององค์กรปกครองส่วนท้องถิ่น	(๕)	
รวมคะแนน		๑๐๐	

๔.๒ การติดตามและประเมินผลโครงการขององค์กรปกครองส่วนท้องถิ่น

ในการจัดทำแผนพัฒนาท้องถิ่น (พ.ศ. ๒๕๖๖ – ๒๕๗๐) ขององค์กรปกครองส่วนท้องถิ่น จะต้องมีการติดตามและประเมินผลโครงการขององค์กรปกครองส่วนท้องถิ่นเพื่อความสอดคล้องแผนพัฒนาท้องถิ่น ตามระเบียบกระทรวงมหาดไทย ว่าด้วยการจัดทำแผนขององค์กรปกครองส่วนท้องถิ่น พ.ศ. ๒๕๔๘ และที่แก้ไขเพิ่มเติมถึง (ฉบับที่ ๓) พ.ศ. ๒๕๖๑ โดยคณะกรรมการติดตามและประเมินผลแผนพัฒนาท้องถิ่น จะต้องดำเนินการให้คะแนนตามเกณฑ์ที่กำหนดไว้ ซึ่งเป็นส่วนหนึ่งของการติดตามและประเมินผลแผนพัฒนา โดยดำเนินการให้แล้วเสร็จภายในหกสัปดาห์ นับแต่วันที่ประกาศใช้งบประมาณรายจ่าย รายละเอียดแนวทางการพิจารณาตามหนังสือกระทรวงมหาดไทย ด่วนที่สุด ที่ มท ๐๘๑๐/ว ๗๔๖๗ ลงวันที่ ๑๕ ธันวาคม ๒๕๖๓ เรื่อง แนวทางการจัดทำแผนพัฒนาขององค์กรปกครองส่วนท้องถิ่น (พ.ศ. ๒๕๖๖ – ๒๕๗๐) ขององค์กรปกครองส่วนท้องถิ่น ดังนี้

แนวทางการพิจารณาการติดตามและประเมินผลโครงการ เพื่อความสอดคล้องแผนพัฒนาท้องถิ่น (พ.ศ. ๒๕๖๖ – ๒๕๗๐) ขององค์กรปกครองส่วนท้องถิ่น

ประเด็นการพิจารณา	คะแนน
๑. การสรุปสถานการณ์การพิจารณา	๑๐
๒. การประเมินผลการนำแผนพัฒนาท้องถิ่นสี่ปีไปปฏิบัติในเชิงปริมาณ	๑๐
๓. การประเมินผลการนำแผนพัฒนาท้องถิ่นสี่ปีไปปฏิบัติในเชิงคุณภาพ	๑๐
๔. แผนงานและยุทธศาสตร์การพิจารณา	๑๐
๕. โครงการพัฒนา ประกอบด้วย	๖๐
๕.๑ ความชัดเจนของชื่อโครงการ	(๕)
๕.๒ กำหนดวัตถุประสงค์สอดคล้องกับโครงการ	(๕)
๕.๓ เป้าหมาย (ผลผลิตของโครงการ) มีความชัดเจนนำไปสู่การตั้งงบประมาณได้ถูกต้อง	(๕)
๕.๔ โครงการมีความสอดคล้องกับแผนยุทธศาสตร์ชาติ ๒๐ ปี	(๕)
๕.๕ เป้าหมาย (ผลผลิตของโครงการ) มีความสอดคล้องกับแผนพัฒนาเศรษฐกิจและสังคมแห่งชาติ	(๕)
๕.๖ โครงการมีความสอดคล้องกับ Thailand ๔.๐	(๕)
๕.๗ โครงการสอดคล้องกับยุทธศาสตร์จังหวัด	(๕)
๕.๘ โครงการแก้ไขปัญหาความยากจนหรือการเสริมสร้างให้ประเทศชาติมั่งคั่ง มั่งคั่ง ยั่งยืน ภายใต้หลักปรัชญา	(๕)
๕.๙ งบประมาณ มีความสอดคล้องกับเป้าหมาย (ผลผลิตของโครงการ)	(๕)
๕.๑๐ มีการประมาณการราคาถูกต้องตามหลักวิธีการงบประมาณ	(๕)
๕.๑๑ มีการกำหนดตัวชี้วัด (KPI) และสอดคล้องกับวัตถุประสงค์และผลคาดว่าจะได้รับ	(๕)
๕.๑๒ ผลที่คาดว่าจะได้รับ สอดคล้องกับวัตถุประสงค์	(๕)
รวมคะแนน	๑๐๐

แนวทางเบื้องต้นในการให้คะแนนแนวทางการพิจารณาการติดตามและประเมินผลโครงการ
เพื่อความสอดคล้องแผนพัฒนาท้องถิ่น (พ.ศ. ๒๕๖๖ – ๒๕๗๐) ขององค์กรปกครองส่วนท้องถิ่น

ประเด็น การพิจารณา	รายละเอียดหลักเกณฑ์	คะแนน เต็ม	คะแนน ที่ได้
๑. การสรุป สถานการณ์การ พัฒนา	เป็นการวิเคราะห์กรอบการจัดทำยุทธศาสตร์ขององค์กรปกครองส่วนท้องถิ่น (ใช้การวิเคราะห์ SWOT Analysis/Demand (Demand Analysis)/Global Demand และ Trend ปัจจุบันและสถานการณ์การเปลี่ยนแปลงที่มีผลต่อการพัฒนา อย่างน้อยต้องประกอบด้วยวิเคราะห์ศักยภาพด้านเศรษฐกิจ, ด้านสังคม, ด้านทรัพยากรธรรมชาติและสิ่งแวดล้อม)	๑๐	
๒. การประเมินผลการ นำแผนพัฒนาท้องถิ่น สี่ปีไปปฏิบัติในเชิง ปริมาณ	๑) การควบคุมที่มีตัวเลขต่างๆ เพื่อนำมาใช้วัดผลในเชิงปริมาณ เช่น การวัดจำนวนโครงการ กิจกรรม งานต่างๆ ก็คือผลผลิตนั่นเอง ว่าเป็นไปตามที่ตั้งเป้าหมายเอาไว้หรือไม่จำนวนที่ดำเนินการจริง ตามที่ได้กำหนดไว้เท่าไร จำนวนที่ไม่สามารถดำเนินการได้มีจำนวนเท่าไร สามารถอธิบายได้ตามหลักประสิทธิภาพ (Efficiency) ของการพัฒนาท้องถิ่นตามอำนาจหน้าที่ที่ได้กำหนดไว้ ๒) วิเคราะห์ผลกระทบ/สิ่งที่กระทบ (Impact) โครงการที่ดำเนินการในเชิงปริมาณ (Qualitative)	๑๐	
๓. การประเมินผลการ นำแผนพัฒนาท้องถิ่น สี่ปีไปปฏิบัติในเชิง คุณภาพ	๑) การประเมินประสิทธิผลของแผนพัฒนาในเชิงคุณภาพคือการนำเอาเทคนิคๆ มาใช้เพื่อวัดค่าภารกิจ โครงการ กิจกรรม งานต่างๆ ที่ดำเนินการในพื้นที่นั้นๆ ตรงต่อความต้องการของประชาชนหรือไม่และเป็นไปตามอำนาจหน้าที่หรือไม่ ประชาชนพึงพอใจหรือไม่ สิ่งของ วัสดุ ครุภัณฑ์ การดำเนินการต่างๆ มีสภาพหรือลักษณะถูกต้อง ครบถ้วน สามารถใช้การได้ตามวัตถุประสงค์หรือไม่ ซึ่งเป็นไปตามหลักประสิทธิผล (Effectiveness) ผลการปฏิบัติราชการตามที่บรรลุวัตถุประสงค์ และเป้าหมายของแผนปฏิบัติราชการตามที่ได้รับงบประมาณมาดำเนินการ รวมถึงสามารถเทียบเคียงกับส่วนราชการหรือหน่วยงาน ๒) วิเคราะห์ผลกระทบ/สิ่งที่กระทบ (Impact) โครงการที่ดำเนินการในเชิงคุณภาพ (Qualitative)	๑๐	
๔. แผนงานและ ยุทธศาสตร์การพัฒนา	๑) วิเคราะห์แผนงาน งาน ที่เกิดจากด้านต่างๆ มีความสอดคล้องกับยุทธศาสตร์ขององค์กรปกครองส่วนท้องถิ่นในมิติต่างๆ จนนำไปสู่การจัดทำโครงการพัฒนาท้องถิ่นโดยใช้ SWOT Analysis/Demand (Demand Analysis)/Global Demand/Trend หรือหลักการบูรณาการ (Integration) กับองค์กรปกครองส่วนท้องถิ่นที่มีพื้นที่ติดต่อกัน ๒) วิเคราะห์แผนงาน งาน ที่เกิดจากด้านต่างๆ ที่สอดคล้องกับการแก้ไขปัญหาความยากจน หลักปรัชญา	๑๐	

ประเด็น การพิจารณา	รายละเอียดหลักเกณฑ์	คะแนน เพิ่มเติม	คะแนน ที่ได้
<p>๕. โครงการพัฒนา ๕.๑ ความชัดเจน ของชื่อโครงการ</p>	<p>ควรประกอบด้วยข้อมูลดังนี้ เป็นโครงการที่มีวัตถุประสงค์สนองต่อยุทธศาสตร์การพัฒนาขององค์กร ปกครองส่วนท้องถิ่นและดำเนินการเพื่อให้การพัฒนาบรรลุตามวิสัยทัศน์ ขององค์กรปกครองส่วนท้องถิ่นที่กำหนดไว้ ชื่อโครงการมีความชัดเจน มุ่งไปเรื่องใดเรื่องหนึ่ง อ่านแล้วเข้าใจได้ว่าจะพัฒนาอะไรในอนาคต</p>	<p>๖๐ (๕)</p>	
<p>๕.๒ กำหนด วัตถุประสงค์ สอดคล้องกับ โครงการ</p>	<p>มีวัตถุประสงค์ชัดเจน (clear objective) โครงการต้องกำหนด วัตถุประสงค์สอดคล้องกับความเป็นมาของโครงการ สอดคล้องกับ หลักการและเหตุผล วิธีการดำเนินงานต้องสอดคล้องกับวัตถุประสงค์ มี ความเป็นไปได้ชัดเจน มีลักษณะเฉพาะเจาะจง</p>	<p>(๕)</p>	
<p>๕.๓ เป้าหมาย (ผลผลิตของ โครงการ) มีความ ชัดเจนนำไปสู่การตั้ง งบประมาณได้ ถูกต้อง</p>	<p>สภาพที่อยากให้เกิดขึ้นในอนาคตเป็นทิศทางที่ต้องไปให้ถึงเป้าหมายต้อง ชัดเจน สามารถระบุจำนวนเท่าไร กลุ่มเป้าหมายคืออะไร มีผลผลิต อย่างไร กลุ่มเป้าหมาย พื้นที่ดำเนินงาน และระยะเวลาดำเนินงานอธิบาย ให้ชัดเจนว่าโครงการนี้จะทำที่ไหน เริ่มต้นในช่วงเวลาใดและจบลงเมื่อไร ใครคือกลุ่มเป้าหมายของโครงการ หากกลุ่มเป้าหมายมีหลายกลุ่ม ให้ บอกชัดเจนไปว่าใครคือกลุ่มเป้าหมายหลัก ใครคือกลุ่มเป้าหมายรอง</p>	<p>(๕)</p>	
<p>๕.๔ โครงการมีความ สอดคล้องกับแผน ยุทธศาสตร์ ๒๐ ปี</p>	<p>โครงการสอดคล้องกับ (๑) ความมั่นคง (๒) การสร้างความสามารถในการ แข่งขัน (๓) การพัฒนาเสริมสร้างศักยภาพคน (๔) การสร้างโอกาสความ เสมอภาคและเท่าเทียมกันทางสังคม (๕) การสร้างการเติบโตบนคุณภาพ ชีวิตที่เป็นมิตรต่อสิ่งแวดล้อม (๖) การปรับสมดุลและพัฒนาระบบการ บริหารจัดการภาครัฐ เพื่อให้เกิดความมั่นคง มั่งคั่ง ยั่งยืน</p>	<p>(๕)</p>	
<p>๕.๕ เป้าหมาย (ผลผลิตของ โครงการ) มีความ สอดคล้องกับ แผนพัฒนาเศรษฐกิจ และสังคมแห่งชาติ</p>	<p>โครงการมีความสอดคล้องแผนพัฒนาเศรษฐกิจและสังคมแห่งชาติฉบับที่ ๑๒ โดย (๑) ยึดหลักปรัชญาเศรษฐกิจพอเพียง (๒) ยึดคนเป็นศูนย์กลาง พัฒนา (๓) ยึดวิสัยทัศน์ภายใต้ยุทธศาสตร์ชาติ ๒๐ ปี (๔) ยึดเป้าหมาย อนาคตประเทศไทย ๒๕๗๙ (๕) ยึดหลักการนำไปสู่ปฏิบัติให้เกิดผล สัมฤทธิ์อย่างจริงจังใน ๕ ปีที่ต่อยอดไปสู่ผลสัมฤทธิ์ที่เป็นเป้าหมายระยะ ยาว ภายใต้แนวทางการพัฒนา (๑) การยกระดับศักยภาพการแข่งขันและ การหลุดพ้นกับดักรายได้ปานกลางสู่รายได้สูง (๒) การพัฒนาศักยภาพคน ตามช่วงวัยและการปฏิรูประบบเพื่อสร้างสังคมสูงวัยอย่างมีคุณภาพ (๓) การลดความเหลื่อมล้ำทางสังคม (๔) การรองรับการเชื่อมโยงภูมิภาคและ ความเป็นเมือง (๕) การสร้างความเจริญเติบโตทางเศรษฐกิจและสังคม อย่างเป็นมิตรกับสิ่งแวดล้อม (๖) การบริหารราชการแผ่นดินที่มี ประสิทธิภาพ</p>	<p>(๕)</p>	

ประเด็น การพิจารณา	รายละเอียดหลักเกณฑ์	คะแนน เต็ม	คะแนน ที่ได้
๕.๖ โครงการมีความ สอดคล้อง	โครงการมีลักษณะหรือสอดคล้องกับการปรับเปลี่ยนโครงสร้างเศรษฐกิจ ไปสู่ Value-Based Economy หรือเศรษฐกิจที่ขับเคลื่อนด้วยนวัตกรรม ทำน้อย ได้มาก เช่น (๑) เปลี่ยนจากการผลิตสินค้า โภคภัณฑ์ไปสู่สินค้า เชิงนวัตกรรม (๒) เปลี่ยนจากการขับเคลื่อนประเทศด้วย ภาคอุตสาหกรรม ไปสู่การขับเคลื่อนด้วยเทคโนโลยี ความคิดสร้างสรรค์ และนวัตกรรม (๓) เปลี่ยนจากการเน้นภาคการผลิตสินค้าไปสู่การเน้น ภาคบริการมากขึ้น รวมถึงโครงการที่เติมเต็มด้วยวิทยาการ ความคิด สร้างสรรค์ นวัตกรรม วิทยาศาสตร์ เทคโนโลยี และการวิจัยและพัฒนา แล้วต่อยอดความได้เปรียบเชิงเปรียบเทียบ เช่น ด้านการเกษตร เทคโนโลยีชีวภาพ สาธารณสุข วัฒนธรรม ฯลฯ	(๕)	๕
๕.๗ โครงการ สอดคล้องกับ ยุทธศาสตร์จังหวัด	โครงการพัฒนาท้องถิ่นมีความสอดคล้องกับห้วงระยะเวลาของ แผนพัฒนาจังหวัดที่ได้กำเนิดขึ้น เพื่อขับเคลื่อนการพัฒนาท้องถิ่นเสมือน หนึ่งการขับเคลื่อนการพัฒนาจังหวัด ซึ่งไม่สามารถแยกส่วนใดส่วนหนึ่ง ออกจากกันได้ นอกจากนี้โครงการพัฒนาท้องถิ่นต้องเป็นโครงการ เชื่อมต่อหรือเดินทางไปด้วยกันกับยุทธศาสตร์จังหวัดที่ได้กำหนดขึ้นเป็น ปัจจุบัน	(๕)	๕
๕.๘ โครงการแก้ไข ปัญหาความยากจน หรือการเสริมสร้างให้ ประเทศชาติมั่นคง มั่งคั่ง ยั่งยืน ภายใต้ หลักประชารัฐ	เป็นโครงการที่ดำเนินการภายใต้พื้นฐานความพอเพียงที่ประชาชน ดำเนินการเองหรือร่วมดำเนินการ เป็นโครงการต่อยอดและขยายได้ เป็น โครงการที่ประชาชนต้องการเพื่อให้เกิดความยั่งยืน ซึ่งมีลักษณะที่จะให้ ท้องถิ่นมีความมั่นคง มั่งคั่ง ยั่งยืน เป็นท้องถิ่นที่พัฒนาแล้วด้วยการ พัฒนาปรัชญาเศรษฐกิจพอเพียง	(๕)	๕
๕.๙ งบประมาณมี ความสอดคล้องกับ เป้าหมาย(ผลผลิต ของโครงการ)	งบประมาณโครงการพัฒนาจะต้องคำนึงถึงหลักสำคัญ ๕ ประการในการ จัดทำโครงการได้แก่ (๑) ความประหยัด (Economy) (๒) ความมี ประสิทธิภาพ (Efficiency) (๓) ความมีประสิทธิภาพ (Effectiveness) (๔) ความยุติธรรม (Equity) (๕) ความโปร่งใส (Transparency)	(๕)	๕
๕.๑๐ มีการประมาณ การราคาถูกต้องตาม หลักวิธีการ งบประมาณ	การประมาณราคาเพื่อการพัฒนาต้องให้สอดคล้องกับโครงการถูกต้อง ตามหลักวิชาการทางช่าง หลักของราคากลาง ราคากลางท้องถิ่น มีความ โปร่งใสในการกำหนดราคาและตรวจสอบในเชิงประจักษ์	(๕)	๕

ประเด็น การพิจารณา	รายละเอียดหลักเกณฑ์	คะแนน เต็ม	คะแนน ที่ได้
๕.๑๑ มีการกำหนดตัวชี้วัด (KPI) และสอดคล้องกับวัตถุประสงค์และผลที่คาดว่าจะได้รับ	มีการกำหนดตัวชี้วัดผลงาน (Key Performancy Indicator : KPI) ที่ สามารถวัดได้ (measurable) ใช้บอกประสิทธิผล (effectiveness) ใช้บอกประสิทธิภาพ (efficiency) ได้ เช่น การกำหนดความพึงพอใจ การกำหนดร้อยละ การกำหนดอันเกิดจากผลของวัตถุประสงค์ที่เกิดขึ้นที่สิ่งที่ได้รับ (การคาดการณ์ คาดว่าจะได้รับ)	(๕)	
๕.๑๒ ผลที่คาดว่าจะได้รับสอดคล้องกับวัตถุประสงค์	ผลที่ได้รับเป็นสิ่งที่เกิดขึ้นได้จริงจากการดำเนินการตามโครงการพัฒนาซึ่งสอดคล้องกับวัตถุประสงค์ที่ตั้งไว้ การได้ผลหรือผลที่เกิดขึ้นจะต้องเท่ากับวัตถุประสงค์หรือมากกว่าวัตถุประสงค์ ซึ่งการเขียนวัตถุประสงค์ควรคำนึงถึง (๑) ความเป็นไปได้และมีความเฉพาะเจาะจง ในการดำเนินงานตามโครงการ (๒) วัดและประเมินผลระดับของความสำเร็จได้ (๓) ระบุสิ่งที่ต้องการดำเนินงานอย่างชัดเจนและเฉพาะเจาะจงมากที่สุดและสามารถปฏิบัติได้ (๔) เป็นเหตุเป็นผล สอดคล้องกับความเป็นจริง (๕) ส่งผลต่อการบ่งบอกเวลาได้	(๕)	
รวมคะแนน		๑๐๐	

สรุปรายงานผลการดำเนินการ ประจำปีงบประมาณ พ.ศ.						
ลำดับ ที่	รายการ	โครงการ	งบประมาณ	โครงการที่สามารถดำเนินการได้ (..... โครงการ)		
				คิดเป็นร้อยละ ของแผนพัฒนา ท้องถิ่นสี่ปี	คิดเป็นร้อยละ ของแผนการ ดำเนินงาน	คิดเป็นร้อยละ ของข้อบัญญัติ+ เงินสะสม
๑	บรรจุในแผนพัฒนา ท้องถิ่น					
๒	ตั้งในข้อบัญญัติ งบประมาณ					
๓	จากเงินสะสม					
๔	จัดทำแผนการ ดำเนินงาน - ข้อบัญญัติ = + - เงินสะสม =					
๕	สามารถดำเนินการได้ - ข้อบัญญัติ = + - เงินสะสม =					

(๑.๒) การวัดผลในเชิงคุณภาพ (Quality)

การจัดผลเชิงคุณภาพ ใช้การสำรวจความพึงพอใจในการวัดผลเชิงคุณภาพโดยภาพรวม โดยได้มีการประเมินความพึงพอใจ ซึ่งการประเมินความพึงพอใจทำให้ทราบถึงผลเชิงคุณภาพในการดำเนินงานของเทศบาลในภาพรวม

โดยเครื่องมือที่ใช้ในการประเมินความพึงพอใจ มีดังนี้

แบบที่ ๓/๓ แบบประเมินความพึงพอใจต่อผลการดำเนินงานขององค์กรปกครองส่วนท้องถิ่น

แบบที่ ๓/๔ แบบประเมินความพึงพอใจของผู้รับบริการในงานบริการขององค์กรปกครองส่วนท้องถิ่น (ให้หน่วยงานภายนอกดำเนินการ)

๔.๔ ข้อเสนอแนะในการจัดทำแผนพัฒนาท้องถิ่นใน

(๑) ผลกระทบนำไปสู่ออนาคต

(๑.๑) ปัญหาสาธารณสุขต่างๆ ที่เกิดขึ้นในองค์กรปกครองส่วนท้องถิ่น อันได้แก่ ภัยแล้ง วาตภัย น้ำท่วม อัคคีภัย ที่เกิดขึ้นและส่งผลกระทบต่อประชาชนในพื้นที่ เกิดความเสียหายทั้งชีวิตและทรัพย์สิน แนวทางการแก้ไข คือพิจารณาวางแผนการดำเนินการป้องกัน ก่อนเกิดเหตุ ระหว่างเกิดเหตุ หลังเกิดเหตุ บรรจุแผนงาน โครงการ กิจกรรม การให้ความช่วยเหลือต่างๆ จัดตั้งศูนย์ช่วยเหลือประชาชนขององค์กรปกครองส่วนท้องถิ่น เพื่อสามารถดำเนินการได้ทันเวลาที่

(๑.๒) ปัญหาโรคระบาดที่เกิดจากคน เกิดจากสัตว์ ที่ส่งผลอันตราย หรือคร่าต่อชีวิตประชาชน และสัตว์ต่างๆ ในตำบล ซึ่งได้แก่ โรคไข้หวัดใหญ่ ไข้หวัดนก โรคมือ เท้า ปาก ที่เกิดขึ้นกับเด็กๆ โรคพิษสุนัขบ้า แนวทางการแก้ไขปัญหา คือ ผูกอบรม ประชาสัมพันธ์ รมรงค์การป้องกัน ลงพื้นที่ระงับการเกิดโรคระบาด การทำลาย การรักษา

(๑.๓) ปัญหาประชาชนมีรายได้น้อย การศึกษาต่ำ ประชาชนในตำบลยังมีคนรายได้น้อย มีหนี้สินเยอะ ไม่เพียงพอในการดำรงชีวิต ค่าครองชีพสูง แนวทางการแก้ไขปัญหา ให้ความรู้เกี่ยวกับการประกอบอาชีพ สาธิตการประกอบอาชีพ ช่วยเหลือประชาชนซ่อมแซมบ้านคนจน ผู้มีรายได้น้อย ส่งเสริมด้านการศึกษาโดยการจัดบริการสาธารณสุขด้านการศึกษา การจัดตั้งศูนย์พัฒนาเด็กเล็ก สนับสนุนกิจกรรมต่างๆ ให้กับเด็กนักเรียน จ้างเด็กนักเรียนในช่วงปิดภาคเรียนเพื่อมีรายได้

(๑.๔) ปัญหายาเสพติดในตำบล ในพื้นที่ยังไม่พบว่ามีการค้ายาเสพติด และยังไม่พบรายงานว่ามีผู้ติดยาเสพติด แต่เพื่อเป็นการป้องกัน มีแนวทางการป้องกัน โดยการลงพื้นที่ค้นหา การรณรงค์ป้องกัน ให้ความรู้กับประชาชนได้ทราบถึงโทษของยาเสพติด

(๑.๕) ปัญหาการสัญจรไปมาของประชาชนในตำบล เนื่องจาก ในตำบลด้านโครงสร้างพื้นฐาน เส้นทางคมนาคมบางหมู่บ้านยังเป็น ถนนดิน ถนนลูกรัง ช่วงฤดูฝนถนนลื่น เป็นหลุมเป็นบ่อ เกิดปัญหาในการสัญจรไปมาของประชาชน เสี่ยงต่อการเกิดอุบัติเหตุ การคมนาคมล่าช้า แนวทางการแก้ไข จัดทำแผนงาน โครงการก่อสร้างถนนในเส้นทางสำคัญ พิจารณาเสนอสนับสนุนจากหน่วยงานอื่น

(๒) ข้อสังเกต ข้อเสนอแนะ ผลจากการพัฒนา

(๒.๑) ข้อสังเกต จากการสำรวจข้อมูล การลงพื้นที่ในตำบล จะเห็นว่าประชาชนยังมีปัญหาที่จะต้องดำเนินการแก้ไขอยู่มาก ดังนี้ ด้านการศึกษา สาธารณสุข ความมั่นคงปลอดภัยในชีวิตและทรัพย์สิน การศาสนา ศิลปวัฒนธรรม ประเพณี กีฬา สถานที่ผ่อนหย่อนใจ สวัสดิการสังคม การเกษตร เศรษฐกิจ อุตสาหกรรม การพัฒนาอาชีพ เส้นทางคมนาคมขนส่ง/ไฟฟ้า/น้ำประปา/แหล่งน้ำเพื่ออุปโภค – บริโภค ด้านทรัพยากรและสิ่งแวดล้อม ขยะมูลฝอยและสิ่งปฏิกูล จากปัญหาด้านต่างๆ ประชาชนไม่สามารถแก้ไขปัญหาเองได้จึงต้องเสนอให้องค์กรปกครองส่วนท้องถิ่นแก้ไข ทำให้มีการเสนอโครงการเข้ามาเป็นจำนวนมาก ซึ่งงบประมาณขององค์กรปกครองส่วนท้องถิ่นนั้นมีจำกัดไม่เพียงพอต่อการจัดการได้

(๒.๒) ข้อเสนอแนะ จากข้อสังเกตดังกล่าว มีข้อเสนอแนะในการแก้ไขปัญหาต่างๆ ดังนี้ ปัญหาต่างๆ ที่ถูกเสนอมายังองค์กรปกครองส่วนท้องถิ่น นั้น ควรนำมาพิจารณาจัดลำดับความสำคัญโดยประชาคมท้องถิ่น ซึ่งมีหลายภาคส่วน ประกอบไปด้วย คณะกรรมการพัฒนาขององค์กรปกครองส่วนท้องถิ่น สมาชิกสภาท้องถิ่น ผู้นำหมู่บ้าน ตัวแทนส่วนราชการ รัฐวิสาหกิจ หน่วยงานที่เกี่ยวข้อง ประชาชนทั่วไป ร่วมกันพิจารณาจัดลำดับความสำคัญของโครงการ และพิจารณาบรรจุเข้าแผนพัฒนาท้องถิ่นต่อไป กรณีโครงการที่เกินศักยภาพที่ให้องค์กรปกครองส่วนท้องถิ่นเสนอขอรับการสนับสนุนจากหน่วยงานอื่น

(๒.๓) ผลจากการพัฒนา จากการพัฒนาที่ผ่านมาพบว่าองค์กรปกครองส่วนท้องถิ่นได้แก้ไขปัญหาให้กับประชาชนได้ในหลายเรื่อง และครอบคลุมทุกด้าน มีผลการประเมินอยู่ในเกณฑ์ที่ดี ประชาชนมีความพึงพอใจ แต่ก็ยังมีปัญหาที่จะต้องแก้ไขต่อไป ไม่ว่าจะเป็นด้านสิ่งแวดล้อมที่ยังมีการเผาหญ้า ตอข้าวในช่วงเวลาเก็บเกี่ยว การเลี้ยงสัตว์ วัว ควาย หมู ที่ส่งกลิ่นเหม็นรำคาญ การพนันที่ยังมีในพื้นที่ เส้นทางคมนาคมยังไม่ครบ ซึ่งองค์การบริหารส่วนตำบลบึงเกลือจะดำเนินการพัฒนาต่อไป